PRIMER AÑO — Núm. 197 | PORTE PAGADO | Dirección, Redacción y Administración: AVENIDA DE MAYO 769 | Buenos Aires, Lunes 7 de Agosto de 1916

Todas las cartas destinadas a la Redacción deben ser dirigidas al Director.

Como el diario no puede responsabilizarse de los manuscritos que se le envíen, ruega a los autores guarden copia de ellos.

Dirección Telegráfica: EPOCA, Buenos Aires

Teléfono: Unión Telefónica 5194, Avenida.

La Epoca

PRECIOS DE SUSCRIPCION:

CAPITAL

$ m/n. Un mes 1.70 — $ m/n. Tres meses 5 — $ m/n. Seis meses 10 — $ m/n. Un año 20

PROVINCIAS

Un mes 2 — Tres meses 6 — Seis meses 12 — Un año 24

EXTERIOR

$ oro Un mes 2 — $ oro Tres meses 6 — $ oro Seis meses 12 — $ oro Un año 24

Número del día 0.08 — Número atrasado (dentro de los 30 días) 0.20 — De fechas anteriores 0.50.

LA EPOCA se envía directamente por correo a toda persona que lo pida acompañando el importe correspondiente. Los pedidos de suscripciones para el interior de la República se atenderán por cualquier número de días a razón de 0.08 por ejemplar.

7 DE AGOSTO DE 1916

El caso de Entre Ríos

Lo que ocurre en la legislatura de Entre Ríos es un episodio más dentro del sistema de guerra de guerrillas adoptado para defender sus últimas posiciones por las agrupaciones políticas sobrevivientes al gran descalabro de abril. Derrotadas en una gran batalla campal, las oligarquías eventualmente coligadas se fragmentaron nuevamente urgidas por la necesidad de defender los restos del perdido botín. En algunas provincias agrupáronse alrededor del Ejecutivo, salvado del desastre mediante quién sabe qué combinaciones en suerte y maña electoral; en otros, hicieron pie en las legislaturas, atrincherándose en ellas para hostilizar desde allí a la rama ejecutiva rival, hasta que una nueva elección desplazáralas definitivamente de sus posiciones.

Tal ha ocurrido en Entre Ríos. Pero una circunstancia eventual presta repercusión a una acción local destinada, como todas las del género, a concluir sin pena ni gloria en la primera elección que renovara la legislatura. Aconteció en aquella provincia que la legislatura debió designar los dos representantes que al estado corresponden en el senado nacional. Resultaría fatigoso enumerar los recursos usados por la fracción oligárquica embanderada momentáneamente bajo el lema demócrata, para alterar a favor suyo la equivalencia de fuerzas que existía en la asamblea. Todos los efugios, expedientes y artimañas, fracasaron sucesivamente. Entretanto, el tiempo conspiraba en contra suyo porque trajo el término del mandato de algunos legisladores y, con ello, una nueva convocatoria a elecciones. Esta fué resueltamente favorable a los radicales, quienes obtuvieron así la mayoría necesaria para adjudicarse las dos bancas del senado nacional. Mas por obra del mecanismo constitucional que regula esas renovaciones, la fracción oligárquica quedó preponderante en el senado provincial. Su superioridad numérica le permitió adoptar inmediatamente una táctica dañosa a los intereses de la provincia, y políticamente inmoral, pero que tenía el mérito de imposibilitar la elección de senadores. La fracción oligárquica del senado se declaró en abierta rebeldía, desoyendo todas las convocatorias y valiéndose de diversos medios igualmente reprensibles para evitar la reunión de la asamblea.

El gobierno de Entre Ríos agotó inútilmente todos los recursos pacíficos para despertar en los legisladores alzados el sentimiento del deber. Convocó a la asamblea en varias ocasiones, valiéndose de todos los medios a su alcance para remediar la anómala situación creada por la curiosa huelga de representantes. La crónica política informa de la inutilidad de esos esfuerzos.

En circunstancias corrientes, el alzamiento del senado provincial hubiera tenido como consecuencia una interrupción en las relaciones de poderes. Emergencia molesta siempre que se ha venido a complicar todavía con la difícil situación creada a la provincia en el orden federal. Hace varios meses que Entre Ríos carece de representación en el senado, deficiencia que no sólo afecta a aquél estado sino que compromete la regularidad del mecanismo federal al desintegrar su resorte fundamental que es el senado. Porque la consecuencia directa de la obstrucción legislativa de Entre Ríos ha sido la de segregar a la provincia, en su carácter de tal, del concierto federal.

Es inútil insistir sobre los inconvenientes y hasta peligros aparejados a tal irregularidad. El caso es de los que reclaman una inmediata corrección; pero ocurre que el Ejecutivo provincial ha agotado los medios puestos en sus manos para circunstancias como ésta. Nada puede hacer ya. Pero donde no alcanza el gobierno provincial puede el poder federal, constitucionalmente provisto de medios adecuados al caso y a las circunstancias. Probablemente, este último no advierte aun la necesidad de su ingerencia y espera una solicitud que solo puede venirle de parte interesada. No parece difícil que ésta se haga oír; pero, entretanto, conviene recalcar la conducta condenable del grupo de legisladores alzados. Es indigno que un mezquino capricho político obligue a poner en movimiento al mecanismo federal para hacer cumplir con su deber a gente que no quiere cumplirlo.

EL EMBAJADOR STIMSON

La sociedad de Buenos Aires despide, en estos momentos, con elocuentes demostraciones de simpatía y afecto, al embajador de los Estados Unidos y su distinguida esposa, quienes deben emprender viaje a su país, en una corta y merecida excursión de descanso.

Señalamos con verdadera satisfacción las manifestaciones de que son objeto el señor Stimson y su esposa.

Ellas prueban que los diplomáticos de altas y nobles condiciones, como ocurre en el caso del embajador americano, encuentran en el seno de nuestra sociedad algo más que la consideración emanada del cargo que desempeñan y la representación que invisten.

Relajamiento administrativo

CONTRA LA CAJA DE PENSIONES Y JUBILACIONES

En días anteriores nos ocupamos de la perniciosa orientación existente en el gobierno, con respecto a la forma de ofrecer puestos de alta remuneración a los empleados que se hallan próximos a jubilarse. Probábamos con cifras y datos exactos que era éste un atentado a la Caja de Pensiones y Jubilaciones, o sea a los fondos comunes del numeroso personal que la sostiene, con las erogaciones mensuales que aporta al capital social de la institución. Y señalábamos, de paso, algunos hechos que, comprobados, servirán para exteriorizar un relajamiento administrativo tan profundamente pernicioso como absurdo e inaceptable.

Ahora bien: según informes que nos merecen entera fe, sabemos que nuevamente se ha producido el caso de que un empleado de la administración nacional que ganaba un sueldo de $ 800 y tenía más del tiempo necesario para la jubilación, fué nombrado en la administración de los ferrocarriles del Estado con un sueldo muy superior al actual, teniendo, además, perspectivas de ocupar otro cargo mejor, con lo cual de acuerdo con las disposiciones de la Caja, podrá jubilarse dentro de un año con la apreciable cantidad de mil ochocientos pesos de renta mensual. Vale decir que la institución tendrá que abonar, así, mil pesos más de lo que en justicia y legalidad habría debido abonar.

No queremos, desde luego, hacer cuestión de la persona favorecida. Es de toda honorabilidad y en todo sentido nos merece la mejor consideración. Pero tratándose de un hecho que repercute profundamente en los intereses comunes de una colectividad numerosa, no podemos dejarlo pasar en silencio. Estas anomalías son a todas luces onerosas y afectan a muchos hogares. Porque al paso que se va, el desastre de la Caja será irremediable y miles de personas que sueñan con poder disfrutar de una vejez tranquila, se verán ruda y dolorosamente defraudadas.

Las reformas de los estatutos y disposiciones de la Caja se imponen. Y demorarlas por más tiempo es contribuir a su bancarrota, por desgracia perfilada ya a través de sus operaciones. Sería esta la única manera de detener un mal que se cierne amenazadoramente, planteando una situación espectante, angustiosa y atroz.

EL JUEZ NAON

Con motivo de su próxima partida para Estados Unidos, está siendo objeto de amistosos agasajos el juez de comercio doctor Eduardo M. Naón.

El juez Naón, hermano de nuestro embajador en Estados Unidos, permanecerá ausente del país durante algunos meses, los cuáles dedicará a conocer la gran república del norte.

El presidente de la nación confiará al doctor Naón una misión de indiscutible importancia: el estudio de las leyes de quiebras y otras cuestiones de alto interés comercial que el distinguido viajero está en condiciones de profundizar con provecho para el país.

La oreja del lobo

Se confía en que "la composición del senado" hará renacer las pretensiones del ciudadano que reclamaba la representación por Córdoba. Nos congratulamos de la franqueza que enseña, al fin, la inequívoca oreja del lobo bajo la usurpada piel que venía disfrazándola. Porque para nosotros el pleito cordobés es perfectamente claro: solo podrá ser resuelto a favor del doctor Roca mediante ciertas influencias políticas totalmente ajenas a la faz legal del asunto. De modo que en la acumulación de pruebas y alegatos presentados por el causante solo debía verse una simulación; verdadera "ruse de guerre" destinada a desviar la atención del adversario del verdadero punto fuerte del combate. Una declaración o indiscreta o jactanciosa, acaba de revelar el mal escondido secreto. Espérase en la composición del senado para hacer triunfar una pretensión a todas luces impracticable ante un tribunal ecuánime y sereno.

Convenimos en que ese terreno puede ser particularmente ventajoso a las pretensiones que discutimos; fuera del campo de la legalidad, de la justicia y de la rectitud políticas pueden triunfar las malas causas. Si la composición del senado no ha sufrido alteraciones; si es fiel a sus orígenes y a sus antecedentes; si se expide en concordancia con la detestable moral política que ha imperado en su seno, entonces, sí, será senador por Córdoba el doctor Julio A. Roca. Pero ¡quién sabe! Ultimamente se han advertido en el alto cuerpo ciertos fenómenos que deben ser inquietantes para quienes confían en su tradicional "composición", resabio oligárquico que fuera de su credo no ha podido resistir la presión de ambiente, labrado, además, por doctrinas y tendencias lo suficientemente vigorosas para hacer sentir su eficacia sobre la anticuada moral política del senado. Existen allí conciencias probas y espíritus elevados y recios que no parece puedan contarse como elementos de la famosa "composición".

De todos modos, triunfe o no la reclamación del doctor Roca, ya conocemos el recurso que cuenta en favor suyo. Se han visto las orejas del lobo...

ESCUELA INTERMEDIA

Un informe del ministro Saavedra Lamas

El ministro de instrucción pública, Dr. Saavedra Lamas prepara en estos momentos un volumen explicativo de su plan de escuela intermedia y de defensa de su actuación ministerial.

Según nuestros informes en ese volumen el doctor Saavedra Lamas consignará los antecedentes que determinaron su reforma, el carácter de ésta, las condiciones en que se ha desenvuelto, su base financiera y los resultados alcanzados.

El ministro se propone recoger y replicar los ataques de que es objeto.

Un inconveniente grave

Las licitaciones de impresos de las reparticiones nacionales

Como es público, a consecuencia de la guerra europea, del consiguiente paro industrial en Europa y de la carestía de los fletes, el papel es un artículo de difícil adquisición en los actuales momentos. Esa provisión, tan necesaria, es un problema para muchos países, entre ellos el nuestro, que apenas puede importar el estrictamente necesario. Lejos de resolverse esa carestía del papel, tiende a acentuarse y si no se arbitra algún recurso providencial se operará una aguda crisis en todas las industrias que tienen por base esa materia prima.

Para la administración nacional la carestía del papel traerá un grave inconveniente, que se exteriorizará en las licitaciones que se hagan para la provisión de impresos destinados a las reparticiones nacionales. Hay oficinas, como el correo, el consejo nacional de educación, ministerios, etc., que necesitan gran cantidad de impresos. Anteriormente, la provisión a precio conveniente era fácil, por la concurrencia de muchos licitadores, cuyas propuestas regulaban las cotizaciones. En lo futuro no se producirá esa competencia conveniente, pues no existe en el país más que una casa que fabrica papel y que puede presentarse, por lo tanto, a las licitaciones de impresos.

Esa casa, libre de competidores, podrá imponer los precios que quiera a las reparticiones nacionales y el Estado se verá obligado a pagar lo que ella imponga, salvo el caso que dichas oficinas se resuelvan a hacer una saludable economía sobre las existencias de impresos que aún poseen y que siempre se han derrochado con una liberalidad abusiva.

CAND DATURAS...

A pesar de la actitud circunspecta y serena del presidente electo doctor Irigoyen, continúan comentándose las más absurdas candidaturas para los altos cargos públicos que deberá llenar el nuevo gobierno en el mes de octubre próximo.

Como en realidad la única fuente de informes sería el nuevo presidente y éste se halla sistemáticamente alejado de todos los círculos y ajeno a la chismografía subalterna de los corrillos, cuanto se afirma, por mucho que se hable de "buen origen", es antojadizo y fantástico.

LA LEY MUNICIPAL

SU REFORMA

La presencia del señor ministro del interior, doctor Ortiz, especialmente invitado a concurrir a la reunión que celebrará esta tarde la comisión de negocios constitucionales, reviste de mayor trascendencia el debate de las reformas a discutirse, por cuanto interviene en ella, además de la opinión personal del ministro, de suyo autorizada, la expresión de ideas del poder ejecutivo, indispensables para orientar a los miembros de la comisión en sus deseos conciliatorios de aunar todos los intereses.

La opinión pública, reflejada en largos artículos de órganos de prensa, ha manifestado también su anhelo de volver a la municipalidad electiva, con rara coincidencia en la demanda de la clasificación del voto, compenetrada ya de que no encierra restricción a derecho alguno, salvando en cambio el ejercicio de otros, que el sufragio universal, amplia y libremente aplicado lesionaría, anulándolo casi por su inevitable supremacía numérica.

La comisión dispone así de todos los antecedentes para finiquitar su dictamen; éste señalará precisamente la reforma de mayor trascendencia dentro de nuestro régimen institucional falseado en tan importante resorte e inicia para la comuna una era de progreso y de reconstrucción económica como lo está en la actualidad y que son del dominio público.

CONSEJO NACIONAL DE EDUCACIÓN

Renuncia de sus miembros

El presidente del Consejo Nacional de Educación doctor Arata y los vocales del mismo doctores Peña, Cárdenas, Agote y Ferreyra, han manifestado su resolución de renunciar sus cargos el 12 de octubre.

Loterías clandestinas

Hace muy pocos días se anunció como inminente la emisión de un decreto del P. E. de la Nación prohibiendo en la capital federal la venta de loterías clandestinas medida previsora merecedora del aplauso unánime de la prensa, por cuanto tiende a la vez que a garantizar los derechos de la lotería de beneficencia nacional a poner coto al avance de las emisiones clandestinas que llenan las vidrieras de las numerosas agencias y al juego que adquiere proporciones alarmantes.

Ya en pasadas épocas se tentó la prohibición de venta de los billetes de la Caja Popular de Ahorros de la provincia sin que tan acertada medida llegara a realizarse por los trabas que interpusiera el gobierno provincial; pero, ante la persistencia de la misma y la aparición de los billetes de la lotería de Tucumán, urge que el Ejecutivo, armándose de energías, dicte el susodicho decreto que ha de merecerle la aprobación general en consonancia con una actitud a todas luces moralizadora.

Si el gobierno de la provincia tiene necesidad de hacer recursos para afrontar los cuantiosos gastos de su repartición, hallará campo sobrado en su propio territorio, aunque creemos que por imperio de la ley estas emisiones, aún bajo el disfraz de cajas de ahorros, encubren un clandestinismo que los altos poderes de la nación no pueden ni deben tolerar por más tiempo.

La lotería de beneficencia como su nombre mismo lo indica está destinada a solventar necesidades de la caridad pública que reparten sus beneficios en los hospitales y asilos y es así como se la ha admitido como recurso de Estado; pero la Caja Popular de Ahorros no está cimentada sobre las mismas bases, por lo que, si no debe desaparecer, toda vez que la influencia del Estado es limitada en las provincias, debe, cuando menos, y esto es lo mínimo en materia de exigencias de esta índole, circunscribirse al territorio provincial de su emisión, sin invadir mayor radio de expendio.

El dictamen del procurador del Estado, es, según tenemos entendido concluyente y luminoso, como que ha sido basado en amplias fuentes de estudio, por lo que la resolución del gobierno no debe hacerse esperar, tanto más cuando ella, a la vez que defender la existencia de una institución nacional tiende a corregir un vicio que, de no contenerse, adquirirá proporciones que constituirán un estigma para un pueblo joven y laborioso como el nuestro.

El presidente Plaza

En los círculos de la intimidad del presidente Plaza se asegura que apenas efectuada la entrega del mando al presidente electo doctor Irigoyen, se ausentará al campo por una larga temporada.

Xpedicion a las regiones antarticas

Shackleton en Las Malvinas

Fortuna adversa cupo a la expedición Shackleton, que, como se recordará, no hace mucho partiera rumbo a las regiones ántárticas en auxilio de los exploradores que, bloqueados por los hielos, se encuentran detenidos en la isla Elefante.

Partes radiográficos recibidos en Punta Arenas y enviados por el arriesgado explorador sueco, notician que éste se halla en las islas Malvinas, de regreso de la expedición que emprendiera. Los hielos antárticos impidieron a su nave avanzar hasta la latitud en que se encuentran los expedicionarios abandonados y eso fué la causa de que volviera a Port Stanley. En este punto las máquinas se rompieron, no pudiendo, por lo tanto, llegar a Punta Arenas.

Solicita el explorador Shackleton, en su radiograma, el envío del escampavía "Yelcho", adecuado para efectuar el remolque hasta el apostadero de Punta Arenas.

Esta desgraciada incidencia hará que los exploradores detenidos en la isla Elefante tengan que soportar los rigores de todo este invierno; pero esa situación, dentro de su trágica tristeza, estará afortunadamente aliviada por los víveres y abrigo que para algunos meses aún poseen esos exploradores.

BECADOS

La comisión de instrucción pública de la cámara de diputados permaneció reunida el sábado por espacio de tres horas, discutiendo, una vez más, el proyecto despachado el año anterior referente a los becados que han obtenido diplomas en el extranjero.

Si respecto del fondo del asunto no hay discrepancia, la hay y definitiva, en cuanto se refiere a la situación de los becados en el porvenir.

Entretanto que la mayoría de la comisión—Pinedo, Dickmann y Cantilo—está de acuerdo en la aceptación lisa y llana de los diplomas expedidos por los institutos extranjeros que hayan merecido la aprobación de la Universidad Nacional, la minoría—Agote y Solari—sostiene el examen de la revalida como condición indispensable.

El asunto quedará resuelto hoy mismo firmándose dos despachos.

Administración del Central Norte

Una ausencia perjudicial

Desde hace algún tiempo se encuentra en Buenos Aires el administrador de las líneas del ferrocarril Central Norte. Como no tiene misión alguna relacionada con el cargo que desempeña, créese que su prolongada estadía obedezca al propósito de hacer gestiones en el sentido de revivir el fracasado puerto de San Borombón.

Sabido es que en los actuales momentos, los servicios de su dependencia adolecen de varias deficiencias que dan lugar, entre otras cosas, a las dificultades con que se tropieza para el envío de la madera a sus mercados de consumo. Sabido también que su ausencia, natural y lógicamente, tiene que repercutir de manera perjudicial en el mecanismo de esa repartición. De suerte que al olvidar lo uno por lo otro, desatiende obligaciones que no se pueden desatender sin atentar contra la buena marcha de un ferrocarril que tiene grandes intereses que servir.

Bien está que el ingeniero Castaño tenga por su obra toda clase de predilecciones. Y bien, igualmente, que quiera resucitar un asunto que ha tenido poca eficacia. Pero los principios de buena administración exigen que los empleados, y en particular los que tienen a su cargo el manejo de una repartición, dediquen todo su tiempo al cumplimiento de los deberes que les imponen los altos puestos que desempeñan.

Por lo demás, creemos que es una de las causas porque su acción frente a la administración de esas líneas ferroviarias deja mucho que desear.

Expansión económica del Brasil

LA OBRA DE LOS CONSULADOS

El gobierno del Brasil ha emprendido recientemente una tarea cuya conveniencia para el progreso económico de aquel país es evidente. Tratará, por intermedio de los consulados, de mejorar el régimen de las importaciones y exportaciones, acumulando estadísticas, informaciones y observaciones que tiendan a ampliar esas actividades. Al mismo tiempo, los consulados brasileños harán conocer, en los distintos países donde actúan, la cantidad y naturaleza de las producciones del Brasil, para facilitar y estimular la demanda.

Es una iniciativa cuya implantación en nuestro país sería también altamente beneficiosa, pues se traduciría en un mejor aprovechamiento de nuestras riquezas y de nuestros recursos al tiempo que extendería el radio de acción de nuestras actividades.

He aquí un telegrama de Río Janeiro que informa sobre las medidas tomadas por el gobierno brasileño respecto al asunto que mencionamos:

RIO DE JANEIRO, agosto 7.—Con el propósito de que los consulados brasileños presten eficaz servicio a la expansión económica del país constituyendo un órgano de estudio, de constante información y cuidadosa vulgarización sistemática y oportuna de los productos y riquezas nacionales, así como de los mercados consumidores que más convengan para esos mismos productos y riquezas, el ministro interino de relaciones exteriores, doctor Luis Martins de Souza Dantas, ha enviado a los referidos consulados una circular mediante la cual les llama la atención para con los asuntos que se refieran o puedan interesar al desenvolvimiento agrícola, industrial y comercial del Brasil, pidiendo noticias detalladas de todo, debiendo los cónsules ponerse en contacto con los museos y otras instituciones comerciales, agrícolas e industriales existentes en el distrito consular, solicitando a las respectivas autoridades, a las que ofrecerán el cambio de ejemplares por lo menos en triplicado, de todas las publicaciones que en alguna forma se relacionen con nuestra situación económica y financiera, indicando los medios adecuados para desenvolver los mercados, especialmente en aquellos puertos en que no hubiere un comercio directo con el Brasil, dando informaciones sobre el intercambio comercial sea cuanto a fletes o impuestos, sea respecto a estorbos y dificultades de cualquier naturaleza. A su vez, el ministerio de relaciones exteriores, en posesión de esos datos, se dirigirá a las reparticiones federales y estadoales, a las asociaciones interesadas, pidiéndole que provean con regularidad aquellos elementos que hagan posible el trabajo de propaganda económica y enviando datos estadísticos, muestras de los productos comerciales, vistas fotográficas, tarifas de transportes, fletes en general, disposiciones legislativas y administrativas, cotización de títulos y artículos alimenticios, detalles sobre inmigración, etc., etc.

Triunfos teatrales

El intendente municipal ha prohibido la representación de una obra teatral en la cual se pretendía hacer una última tentativa en favor de la extinguida campaña política del gobernador de Buenos Aires.

La obra, según nuestros informes, estaba destinada a exaltar las condiciones militares del señor Ugarte, pro[illegible] fuerza, de los destinos de la república.

El movedizo gobernador, después de épicos combates... teatrales, entraba "vincitor" a la capital, entre palmas y laureles...

El señor Gramajo ha creído inconveniente agregar este nuevo número a los cómicos festejos del centenario.

LA LLUVIA DE ANOCHE

Todas las zonas agrícolas del país han sido favorecidas

Informaciones de los ferrocarriles

Anoche ha caído en casi toda la extensión del país una copiosa y bienhechora lluvia que ha sido recibida como una bendición por nuestros agricultores. Las zonas agrícolas han sido especialmente favorecidas por el agua, que asegura la germinación de los extensos sembrados hechos en estos últimos meses. El tiempo continúa lluvioso aún en muchas zonas, colmando así las esperanzas de los colonos, para quienes esta agua mansa y abundante representa el augurio de excelentes cosechas y la perspectiva de un año próspero y abundante.

Hasta ahora, las informaciones que se tienen de la lluvia caída anoche son las siguientes:

En las líneas del ferrocarril Oeste ha llovido en los siguientes puntos:

Aguas Buenas, 2 milímetros; Agustoni, 5; Alta Italia, 1; América, 2; Anguil, 21; Arata, 5; Bagual, 11; Bocayuba, 3; Boeuf, 9; Bowen, 4; Caleufú, 8; Carhué, 3; Carmensa, 11; Catriló, 15; C. Alvear, 2; C. Barón, 14; C. Castex, 5; C. Seré, 1; Conhello, 13; Cuenca, 2; Chamaicó, 1; De Bary, 6; Martini, 2; Fatraló, 2; Fortuna, 9; I. Luiggi, 2; I. Thompson, 4; Kilómetro 590, 11; La Gloria, 4; La Maroma, 3; La Porteña, 2; Lértora, 3; Longuimay, 15; Loventuel, 25; Luan Toro, 20; M. Lauguen, 1; M. Mayer, 17; Meridiano V, 3; Metileo, 7; M. Miró, 4; Monte Nievas, 10; Moores, 1; N. Galfa, 4; Ojeda, 3; Pellegrini, 2; Pehuelche, 2; A. Peña, 3; Pico, 3; Pradere, 1; Quemú Quemú, 7; Quetrequen, 1; Retilicó, 1; Rucanelo, 3; Salliqueló, 4; S. Mauricio, 2; Sarah, 2; Santa Rosa, 16; Sundblad, 2; Telén, 42; Toay, 14; Trebolares, 5; Treuel, 9; Tres Lomas, 3; Unión, 12; Uriburu, 36; V. Gómez, 4; Victorica, 3; V. Sauze, 3; Warus, 2; Zavalía, 13.

En las líneas del ferrocarril Pacífico ha llovido hasta hoy a las 7 a. m., en los siguientes puntos:

Colonia Alvear, 2 milímetros; Monte Comán, 3; G. Campos, 3; C. de Lorca, 3; Ovejería, 2; P. del Tigre, 2; M. Luna, 4; Navia, 4; Usiyal, 3; N. Mapa, 2; Batavia, 5; B. Esperanza, 2; Maremoto, 15; Beazley, 9; Zanjitas, 6; Alto Grande, 12; V. Mercedes, 1; Lavaisse, 3; J. Daract, 1; Paunero, 1; Mackenna, 1; Capital Federal, 1|2; H. Renancó, 1; Realicó, 1; Vértiz, 3; Pico, 2; Dorila, 1; Trili, 6; Quemú Quemú, 7; M. Cané, 6; Catriló, 15; Ivanosky, 15; Murature, 10; Tres Lomas, 3; Quenomá, 4; Graciarena, 7; Los Ganchos, 11; Maza, 8; Macachín, 12; Anchorena, 15; M. Riglos, 16; Cereales, 17; Thames, 8; Arano, 8; Caionnita, 5; Leubucó, 5; Yutuyaco, 8; Rivera, 9; Rolón, 13; Hidalgo, 12; Cachirulo, 18; Naicó, 27; Quehué, 7; Utracán, 22; G. Acha, 26; Garway, 28; Unanue, 22; Epupel, 20; Perú, 17; Alpachiri, 18; Apuyaco, 12; General M. Campos, 7; Remecó, 11; Guatraché, 7; Avestruz, 9; Huergo, 8; Parcón, 7; Gorriti, 4; Daragueira, 4; Bordenave, 4; Sáenz, 4; F. Sola, 5; Heucal, 22; Abramo, 18; Bernasconi, 13; V. Alba, 15; J. Arauz, 10; V. Iris, 6; Rivadeo, 6; Estela, 5; L. Lecube, 5; Pelicurá, 6; Chasicó, 4; Rondeau, 6; S. German, 8; N. Roma, 4; Venancio, 4; V. Olga, 4; B. Blanca, 1; Ambucta, 4; Origone, 5; Buratovich, 3; Ascasubi, 3; P. Luro, 3; J. Pradere, 3; Igarzábal, 1|2; Villalonga, 2; Straeder, 1.

Actas secretas del Congreso de Tucumán

Nos hemos ocupado la semana pasada de las medidas que proyectaba adoptar la junta de historia y numismática en la reunión convocada para ayer, con motivo de la desaparición de la legislatura de La Plata de las actas y decretos secretos del Congreso de 1816 de Tucumán.

Esa resolución era la de darle, sin más trámite, intervención a la justicia del crimen, a los efectos de que esos documentos históricos, valiosísimos desde todos los conceptos, fueran devueltos por quien indebidamente los detenta.

Sin embargo, en la citada reunión, el doctor Norberto Piñero se opuso a que la junta adoptara ese temperamento, fundando esa resistencia en el hecho de que ella había sido encargada por el gobierno con la misión exclusivamente de publicar esas actas, de tal suerte que carece de personería para reivindicarlas por las vías legales; en cambio, propició la iniciativa de comunicar oficialmente al gobierno las gestiones realizadas para dar con esos originales, y los indicios que se tienen acerca de su paradero, para que él tome todas las providencias que estime del caso.

Ese temperamento fué aceptado por unanimidad.

Ahora, lo que corresponde es que, sin pérdida de tiempo, tan pronto la junta de historia y numismática eleve esa nota a la Junta del Centenario, para que ésta dé traslado de la misma al poder ejecutivo y éste dé la intervención inmediata a la justicia del crimen.

Se impone que una vez por todas cesen esos abusos, en el sentido de que haya ciudadanos, por muy encumbrados que ellos sean, que se consideren autorizados para acrecer el valor literario, científico e histórico, con la retención de documentos cuyo destino no puede ser otro que el del archivo nacional.

Dirección de escuelas de Mendoza

Investigación legislativa

La interpelación hecha al ministro Dr. Salas encargado interinamente de la cartera de gobierno y titular de obras públicos con motivo de los graves cargos que el diputado Cabrera había acumulado con perfecta documentación, va a tener ahora su epílogo, puesto por la misma cámara a moción del diputado señor Carlos M. Puebla.

Pide este legislador que de acuerdo con prescripciones constitucionales que facultan a la cámara para intervenir en los asuntos escolares, en su parte técnica o administrativa se designe una comisión parlamentaria para que intervenga aquella repartición e informe sobre su marcha general.

No era, por supuesto, un índice de perspicacia adelantar lo que sucedería en vista del escaso conocimiento que el doctor Salas demostró tener sobre materia escolar. El refuerzo de unos ligeros apuntes en hojas sueltas llegadas de la dirección de escuelas al despacho ministerial, no era bagaje apreciable, ni siquiera discreto para resistir a la secuela de cargos acumulados con tiempo y paciencia, por el diputado interpelante. La investigación actual la impuso la réplica del ministro.

Es plausible la actitud de ambos señores diputados nombrados anteriormente, pues llevan al terreno práctico de la investigación personal, dentro del marco constitucional, la solución a un grave problema que afecta numerosos resortes administrativos y respetables intereses materiales y morales, que deben salvaguardarse.

TRAMITACION DE UN DUELO

Han nombrado ya sus padrinos los conocidos maestros de esgrima señores Athos di San Malato y Lancio de Brolo, que a raíz de la publicación de varias cartas de desafío se han retado a duelo.

Apadrinarán al primero los señores Wenceslao Paunero y Carlos Rodríguez Egaña, y son representantes del segundo los señores Carlos Campos y Horacio Bustamante.

ANIVERSARIO DE LA RECONQUISTA

Festejos populares en Flores

Con mucha actividad se prosiguen los preparativos de los festejos a realizarse el 12 del corriente, con motivo de conmemorar el 109 aniversario de la Reconquista.

En la parroquia de Flores se preparan diversos festejos para conmemorar la fecha. Las escuelas del distrito concurrirán a la plaza Pueyrredón, donde los alumnos cantarán el himno nacional. Uno de los miembros del Consejo hará uso de la palabra. Las bandas de policía, municipal y militares amenizarán el acto por la tarde y la noche del 12 del corriente. En el teatro Pueyrredón se celebrará una función de gala.

Durante la celebración del tedeum en Santo Domingo, la señora María Barrientos ha prometido su concurso, cantando un "Ave María".

Los estudiantes de los colegios nacionales, escuelas normales, particulares, etc., preparan una manifestación para adherirse a los festejos.

LA GUERRA EUROPEA

SITUACION POLITICA

EL SEGUNDO ANIVERSARIO DE LA GUERRA. — LOS SOBERANOS DE LOS PAISES ALIADOS. — PERFECTA UNANIMIDAD DE MIRAS. — LA LUCHA HASTA OBTENER LA VICTORIA. — NO HAY QUE PENSAR EN LA PAZ. — EL PATRIOTISMO DE LAS COLONIAS INGLESAS. — EL PUEBLO BRITANICO Y SUS GOBERNANTES. — ADMIRABLES EJEMPLOS.

El segundo aniversario de la guerra ha venido a demostrar dos hechos de trascendencia. Es el primero la perfecta unidad de miras de las potencias que constituyen el grupo de la Entente, y el segundo el profundo patriotismo que se anida en todos los pechos de los millones de súbditos del rey Jorge de Inglaterra. Al mensaje que este soberano dirigió a los monarcas embanderados en la causa de los aliados, todos ellos han contestado adhiriéndose sin restricciones de ningún género a la declaración del rey Jorge de proseguir la guerra hasta conseguir la victoria completa sobre los enemigos de la Entente y el aniquilamiento del militarismo alemán.

Los términos empleados en esos mensajes de respuesta son muy enérgicos y revelan el firmísimo propósito en el zar de Rusia, en el emperador del Japón, en el rey de Italia, en el rey de Serbia, en el rey de Montenegro y en el presidente Poincaré de no ceder un ápice y de seguir la lucha hasta obtener el triunfo de su causa.

La actitud de los aliados no deja traslucir la menor duda, la más pequeña vacilación. Todos están dispuestos a los mayores sacrificios, a llegar a los últimos extremos para vencer sin que pueda detenerlos las pérdidas de hombres y los gastos. Ante semejante resolución tan fuertemente manifestada, y ante el mismo propósito enunciado por los imperios centrales, hay que confesarse que las perspectivas no pueden ser más sombrías, y que debe apartarse como cosa posible por un tiempo indefinido la esperanza de una paz que ponga fin a la serie interminable de horrores que estamos presenciando.

El aniversario de la contienda, como lo decíamos al principio, ha tenido también la virtud de poner de relieve una vez más el acendrado patriotismo del pueblo británico y de todas aquellas colonias que se enorgullecen de hallarse cobijadas por la bandera inglesa.

Todos los jefes de esos dominios, todos los parlamentos, todas las instituciones del Canadá, de Australia, de Sud Africa, de las Antillas, de las Indias han respondido como un solo hombre y expuesto en forma viril que seguirán luchando al lado de la madre patria con el mismo tesón que hasta ahora y con el mismo espíritu de sacrificio y de abnegación.

Ante este espectáculo, ante esta hermosa unanimidad, es imposible permanecer impasible y un sentimiento de admiración se impone para Inglaterra, que con su sabia política colonial supo inspirar a sus dominios ese afecto y esa lealtad.

Otro hecho curioso es el régimen de relaciones que se ha establecido desde que se inició la guerra entre las más altas personalidades británicas y el pueblo inglés.

Ha sido muy activo el cambio de impresiones entre los obreros ingleses y los personajes políticos o militares que tienen entre sus manos los destinos de la Gran Bretaña.

Por su originalidad, por el fondo que ofrecen los conceptos y como modelo de este género de relaciones entre pueblo y gobernantes, reproducimos a continuación el siguiente mensaje dirigido por el general en jefe de los ejércitos ingleses, sir Douglas Haig a los obreros:

"Estoy convencido de que vosotros "deseáis saber cómo nuestras tropas "aprecian los esfuerzos que sus com- "patriotas en el Reino Unido están "haciendo para proveerles de las mu- "niciones que necesitan para llevar "la campaña pronto a un fin victo- "rioso.

"En los actuales momentos estamos "empeñados en la batalla más gran- "de que la Gran Bretaña haya teni- "do que librar, y desde su principio "progresamos diariamente, pero nues- "tras valerosas tropas pudieron triun- "far sólo gracias a los cañones y a "las municiones que se fabrican en "la patria.

"Los obreros ingleses han renuncia- "do generosamente a las vacaciones "de Pentecostés, en cambio de dos "días de vacaciones que les fueron "prometidos para el mes de agosto, "y comprendemos cuán cansados es- "tán y con cuánta ansiedad esperan "los dos días que se les prometió.

"Esto no obstante, estoy convenci- "do de que si los obreros vieran a sus "camaradas que combaten día y no- "che con un heroísmo y una firmeza "superior a todo elogio, renunciarían "a esos días de descanso y los dedi- "carían a mantener, y aún a aumen- "tar si fuera posible la producción "de cañones y de municiones, sin los "cuales la victoria es imposible.

"Pido que se pongan estos hechos "en conocimiento de los obreros, pues "sé que éstos no se negarían a acce- "der a mi pedido.

"La suspensión del trabajo durante "dos días afectaría seriamente nues- "tras operaciones y puede importar "la prolongación de la guerra duran- "te muchos meses.

"Es necesario que no suspendamos "ni durante un momento la presión "que ejercemos sobre el enemigo. "Nuestras tropas están listas para "continuar la lucha, pero el continuo "abastecimiento con municiones es "un factor de vital importancia.

"El ejército británico en Francia "espera que los que trabajan en la "fabricación de municiones les ayu- "darán a llenar su cometido y están "convencidos de que su pedido no se- "rá vano.

"Que la Gran Bretaña entera renun- "cie a toda idea de fiesta hasta que "hayamos llegado al fin que anhela- "mos, y la victoria decisiva será pron- "to nuestra".

SITUACION MILITAR

LA OFENSIVA DE LOS ALIADOS EN EL SOMME — EN EL MOSA SE CONTINUA COMBATIENDO — NUEVOS EXITOS FRANCESES — EN EL FRENTE ORIENTAL — VIOLENTA BATALLA EN LA REGION DEL SERETH — LA LUCHA EN LOS CARPATOS — PEQUEÑOS AVANCES ALEMANES — EL MOVIMIENTO OFENSIVO DE LOS TURCOS AL ESTE DEL CANAL DE SUEZ — LA CAMPAÑA EN EL CAUCASO — TRIUNFOS MOSCOVITAS.

La ofensiva de los ejércitos aliados en la región del Somme pasa por un período de tregua. En las últimas 48 horas los combates que se han producido allí han sido consecuencias de vigorosos ataques alemanes. En efecto, las tropas del príncipe Ruperto de Baviera emprendieron ayer por la mañana dos violentos asaltos al noroeste de Pozieres. En el curso del primer ataque consiguieron hacer retroceder a los ingleses; pero éstos, reaccionando inmediatamente, expulsaron a los germanos de todo el terreno que habían ganado, menos de una trinchera de 46 yardas de extensión. El otro asalto fué completamente quebrado.

En la orilla derecha del Mosa los franceses extendieron sus conquistas al noroeste de las obras blindadas de Thiaumont. Los alemanes, en su último boletín, se limitan a decir que en dichas obras se están librando desesperadas acciones de infantería y que en el sector de Fleury hicieron prisioneros a 16 oficiales y 576 soldados. Además, anuncian que en el bosque de Chapitre han realizado nuevos progresos y tomado 230 prisioneros.

La lucha en el frente oriental es más encarnizada que nunca. Al sur de Brody, en las márgenes de los ríos Graberka y Sereth se está combatiendo con una obstinación y una violencia jamás superadas. La terrible batalla se desarrolla en forma favorable para las armas moscovitas. Los rusos se han apoderado de las aldeas de Zwyjin, Ratische, Czistopady, Menázigury, Gorida va y Zaloscze y de todas las alturas situadas entre esas localidades. La lucha en esas aldeas ha sido terrible. Las valientes tropas del general Skaharoff se han visto obligadas a avanzar conquistando casa por casa. En los días viernes y sábado los moscovitas tomaron 140 oficiales, entre ellos un jefe de regimiento, y 5.500 soldados prisioneros y un gran número de ametralladoras y lanzabombas.

Mas no todos los combates se han decidido con éxito para los rusos. En la mencionada región del Sereth los austro-alemanes combatieron victoriosamente cerca de Zarescze, haciendo prisioneros a cuatro oficiales y 300 soldados y apoderándose de cinco ametralladoras. En los Cárpatos los teutones han logrado realizar avances importantes.

Según los últimos boletines de Berlín y Viena, los aliados teutónicos han efectuado varios significativos cambios en los comandos de las líneas del este. Han dividido el frente en dos partes: una que se extiende desde el golfo de Riga hasta las inmediaciones de Tarnopol y que se halla a las órdenes del mariscal Hindenburg, y la otra que va desde la zona al oeste de Tarnopol hasta la frontera rumana y está al mando inmediato del archiduque Carlos Francisco José, heredero de la corona de Austria. En realidad, esta división es solo aparente y obedece a causas políticas. A estar a informaciones de muy buena fuente, el archiduque también se encuentra bajo la dirección del célebre vencedor de Tannenberg.

Se han realizado otros cambios. En la región del Sereth el general von Boehm-Ermolli ha sido reemplazado por el general Fath. El general von Koevees, conquistador de Ivangorod, que se hallaba en los Balcanes, ha sido puesto al frente de las fuerzas austriacas en la zona de Delatyn. En los Cárpatos, en la región de Tartaróso, combaten ahora tropas alemanas.

Hindenburg tiene, pues, a su mando un frente de unos 900 kilómetros y a los generales (si la memoria no nos es infiel) von Below, von Eichhorn, von Schlotz, príncipe Leopoldo de Baviera, von Woyosch, archiduque José Fernando, von Linsingen y Fath. El archiduque Carlos Francisco José manda un frente de unos 300 kilómetros y tiene a sus órdenes a los generales conde von Bothmer, von Koevess y von Pflanzer-Baltim. Como se comprende, no mencionamos sino a los generales principales.

Ayer se publicó en Londres un comunicado sobre la lucha al este del canal de Suez. De él se desprende que el movimiento turco es más importante de lo que en un principio se creyó. Los otomanos con 14.000 hombres atacaron las posiciones británicas en las cercanías de Romani, a 18 millas al este del canal. Los turcos atacaron de frente y de flanco. El ataque frontal fué rechazado; el de flanco tuvo un éxito momentáneo. Los británicos se retiraron; pero cuando los turcos se internaron en los médanos, aquellos contraatacaron vigorosamente, consiguiendo una victoria completa. Los otomanos retrocedieron, siendo perseguidos enérgicamente por los vencedores, quienes tomaron 2500 prisioneros, cuatro cañones de montaña y algunas ametralladoras.

La campaña en el Cáucaso se desarrolla victoriosamente para los rusos. Ayer y anteayer los moscovitas obtuvieron varios triunfos de significación

Frente occidental

La ofensiva anglo-francesa

Las batallas del Somme y de Verdun

PROGRESOS DE LOS ALIADOS

COMUNICADOS OFICIALES

PARIS, agosto 7. — El gobierno publicó las siguientes informaciones:

"Al sur del Somme dos pequeñas operaciones locales nos permitieron progresar en las trincheras alemanas al sudoeste de Estrées.

"Al norte del Aisne un golpe de mano enemigo contra nuestras posiciones en la meseta de Vauclerc fracasó bajo nuestras cortinas de fuego.

"En la orilla derecha del Mosa, mediante combates parciales extendimos considerablemente el terreno que conquistamos al noroeste de las obras blindadas de Thiaumont. Rechazamos contraataques en la misma región. En la zona de Fleury, en los sectores de Chapitre y Chenois continuó la lucha de artillería, pero no se libraron acciones de infantería.

"Anoche nuestras escuadrillas aéreas arrojaron 40 bombas en la región de Combles, 84 en la estación de Noyon, 30 en las estaciones de Stenay y Sedán, 40 en la de Conflans, 66 en la estación de Metz-Sabions y en la línea férrea y 40 en los establecimientos militares de Rombach, al norte de Metz.

"Varias escuadrillas efectuaron dos salidas consecutivas y una realizó siete salidas en la misma noche.

"En el Somme nuestros aviadores incendiaron dos globos cautivos alemanes.

"Una máquina alemana arrojó cuatro bombas en Baccarat sin causar víctimas y ocasionando sólo daños insignificantes.

"En la orilla derecha del Mosa los alemanes bombardearon violentamente nuestras posiciones en las obras blindadas de Thiaumont, en Fleury y en los bosques de Chapitre y de Chenois. No se libraron acciones de infantería.

"En el resto del frente hubo intermitentes cañoneos.

"Esta mañana un piloto aviador francés derribó a dos aeroplanos enemigos en la región de Verdun; uno cayó en nuestras líneas y el otro en el espacio comprendido entre las trincheras alemanas y las nuestras.

"Obligamos a descender en nuestras líneas de Moyenville a una máquina alemana. Sus ocupantes fueron hechos prisioneros. El aparato, que es de nuestro tipo, está intacto."

EL HAVRE, agosto 7. — El gobierno belga publicó el siguiente comunicado:

"Durante la semana hubo moderadas y recíprocas acciones de artillería en los principales objetivos del enemigo en los sectores de Dixmude y Steenstraate. También hubo en algunos momentos luchas con granadas de mano en dirección al puente del camino de Dixmude y en Hetsas.

"Nosotros efectuamos un fuego destructor sobre las organizaciones enemigas en Dixmude y contra varias trincheras de comunicación y abrigos en el frente que se extiende de Hetsas a Boesinghe.

LONDRES agosto 7.— El War Office dió a la publicidad los siguientes informes de las operaciones en Francia.

"La artillería enemiga se mostró activa durante la noche, cañoneando varias regiones de nuestro frente y de nuestra retaguardia.

"Entre el Ancre y el Somme realizamos nuevos progresos en Hautbois.

"Al nordeste de Arras el enemigo aparentemente alarmado, emprendió un enérgico bombardeo que duró catorce minutos.

"Fuera de eso la situación no ha cambiado.

"Por la mañana temprano el enemigo realizó dos ataques al noroeste de Poziéres. En el curso de uno de ellos, en el cual empleó líquidos inflamados el enemigo nos obligó momentáneamente a retirarnos de una de las trincheras que conquistamos. Más tarde recuperamos el terreno, menos una extensión de 40 yardas. El otro ataque fué rechazado con pérdidas para el enemigo.

"Por la tarde efectuamos progresos a lo largo de las trincheras al este de Poziéres.

"En dirección a Martinpuich, cerca de Carency y de Loos hubo gran actividad de artillería.

"Al sur de Saint-Eloi realizamos una incursión a las trincheras enemigas, causando muchas bajas.

"Las mejores condiciones del tiempo nos han permitido efectuar eficaces cañoneos con la cooperación de los aviadores. Hemos destruído varios emplazamientos de artillería."

NUEVA YORK, agosto 7.— De Berlín anuncian que el estado mayor alemán publicó el siguiente boletín:

"Se continúa luchando cerca de Poziéres. Algunos ataques locales enemigos en el bosque de Fourreaux y al norte del Somme resultaron infructuosos.

"En la región del Mosa, especialmente en la orilla derecha, las artillerías desplegaron gran actividad. En los alrededores de las obras blindadas de Thiaumont se están librando desesperadas acciones de infantería.

"Los prisioneros hechos por nosotros en el sector de Fleury llegan a 16 oficiales y 576 soldados.

"En el bosque de Chapitre hicimos nuevos progresos. Los prisioneros heridos tomados allí por nosotros son 3 oficiales y 227 soldados.

"Al nordeste de Vermelles, en el Argona y en la altura de Combres, realizamos operaciones de minas.

"Las patrullas enemigas fueron repelidas en varios puntos.

"Efectuamos operaciones con éxito cerca de Craonville y en la altura de Combres.

"Al norte de Fromelles derribamos un aeroplano enemigo. Derribamos otro al noroeste de Bapaume durante un combate aéreo."

Frente oriental

LA BATALLA DEL SERETH

Violentos ataques y contraataques

AVANCES MOSCOVITAS

Comunicados oficiales

PETROGRADO, agosto 7. — Se anuncia en forma semioficial que se sigue librando una gran batalla en el frente que se extiende desde la confluencia del Stochod y el Pripet hasta veinte o treinta millas al norte y el oeste de Tarnopol.

Los boletines oficiales anuncian sencillamente que en esa región se están librando violentos combates. Los contraataques austro-alemanes aumentan en número e intensidad; pero hasta ahora no han logrado éxito alguno.

El nombramiento del mariscal Hindenburg, para comandante en jefe de todas las fuerzas austriacas y alemanas, no ha causado ninguna impresión en el ánimo de los jefes moscovitas.

Un corresponsal que se encuentra en el frente informa que los prisioneros austriacos declaran que las fuerzas a que pertenecían sufrieron bajas sumamente elevadas en Brody. Por ejemplo: el regimiento 24 de infantería perdió 3.100 hombres, entre muertos, heridos y prisioneros. Un oficial manifiesta que, sin contar los prisioneros, un gran número del regimiento sufrió 17.000 bajas.

Las posiciones de donde los austriacos fueron desalojados eran poderosísimas. Durante el otoño lo rusos intentaron muchas veces tomar esas posiciones y no lo consiguieron. Esto indujo a los austriacos a considerarlas inexpugnables.

AMSTERDAM, agosto 7. — Un número del "Berliner Tageblatt", llegado aquí hoy, contiene las siguientes palabras del crítico militar Moraht, sobre la lucha en el frente del este:

"Ante los ataques en masa, tenemos siempre que elegir entre una determinada resistencia o hacer una curva elástica hacia atrás. Después de infligir fuertes pérdidas a las columnas asaltantes del enemigo, elegimos el último medio.

Demoremos nuestro aplauso. Para los lectores de un comunicado oficial, el signo exterior de victoria es la marcha adelante".

ROMA, agosto 7. — Anoche se dió a la publicidad la siguiente información semioficial:

"El primer telegrama de Berlín anunciando que el mariscal Hindenburg ha tomado el mando de los ejércitos austro-húngaros en el frente este causó tan mala impresión en Austria, que inmediatamente se expidió otro telegrama en el que se informaba que el mariscal sólo había asumido el mando de algunos grupos.

Lo cierto es que los austriacos han renunciado a toda su autoridad en favor de los alemanes.

El diario "Munchener Nachrichten" expresa, en términos significativos, que Hindenburg ha tomado a su cargo una tarea casi sobrehumana".

PETROGRADO, agosto 7. — El ministerio de Guerra, publicó el siguiente comunicado:

"Al sur de Bdody, en las orillas de los ríos Graberka y Sereth, continuó la obstinada lucha durante todo el día por la posesión de las aldeas y las alturas de la región. El enemigo presentó una resuelta resistencia y en varias ocasiones efectuó contraataques. En las calles de las aldeas se libró un furioso combate. Fué necesario desalojar al enemigo casa por casa. Nuestro ataque fué coronado por el éxito. Los contraataques del enemigo fueron rechazados y su resistencia quebrantada. Nos apoderamos de las aldeas de Zvyjin, Ratische, Czistopady, Menázigury, Guidava y Zalocze y de todas las alturas.

Durante la lucha un regimiento de cosacos atacó a la infantería enemiga y tomó una batería.

Hicimos prisioneros a 95 oficiales y más de 3000 clases y soldados.

En la región de Dorayaremche a Jablonica, en el río Pruth, y al sur de Delatyn, el enemigo tomó la ofensiva, pero fué contenido.

PETROGRADO, agosto 7. — El ministerio de Guerra publicó este nuevo comunicado:

En la región de los ríos Graberks y Sereth el enemigo ha cañoneado vigorosamente las posiciones que conquistamos hace poco.

Según informes complementarios, el viernes y el sábado tomamos 140 oficiales incluso un jefe de regimiento, y 5500 soldados prisioneros y algunas ametralladoras y lanzabombas. A nuestros campos de concentración siguen llegando prisioneros".

AMSTERDAM, agosto 7. — De Berlín informan que el estado mayor alemán publicó el siguiente boletín:

"Ejércitos del mariscal Hindenburg:

Al sur de Zarecze, el enemigo fué desalojado de una posición. Rechazamos contraataques y tomamos cuatro oficiales y 300 soldados prisioneros y cinco ametralladoras.

Al noroeste de Zalocze los rusos se apoderaron de la orilla oeste del río Sereth.

Ejércitos del mariscal archiduque Carlos Francisco José:

Se libraron acciones de avanzadas sin importancia en las líneas ocupadas por las tropas del general conde von Bothmer.

Nuestros éxitos en los Cárpatos han aumentado".

AMSTERDAM, agosto 7. — De Viena hacen saber que el estado mayor austriaco publicó el siguiente boletín:

Ejércitos del mariscal archiduque Carlos Francisco José:

En la región de Capul quebrantamos numerosos ataques enemigos.

Al sur de Jablonica y en Tatarow las fuerzas de los imperios centrales avanzaron, a pesar de la violenta resistencia de los rusos.

Al sudoeste de Lolatyn el ejército del general von Koevess rechazó los poderosos ataques rusos.

Más al norte no ocurrió nada importante.

Ejércitos del mariscal Hindenburg:

Cerca de Zalozce se libra una batalla desesperada con éxitos alternativos.

En la zona occidental del valle del Sereth las tropas alemanas y austro-húngaras, que manda el general Fath, luchan victoriosamente cerca de Zarescze y han tomado ya cuatro oficiales y 300 soldados prisioneros y cinco ametralladoras".

Frente austro-italiano

LA CONTRAOFENSIVA DE CADORNA

Duelos de artillería

COMBATES EN VARIOS SECTORES

Informaciones oficiales

ROMA, agosto 7. — Ha aparecido el siguiente comunicado del ministerio de guerra:

"En el frente entre el Adigio y el alto Isonzo la artillería enemiga bombardeó con violencia nuestras líneas y poblados. Además, realizó en orden disperso fuertes ataques con la infantería.

"Ayer la actividad de la artillería austriaca aumentó en la orilla izquierda del Leno, en la zona del Pasubio y en las fuentes del torrente Posina.

"En los valles de Sugana y del alto Cordevole se desarrollaron acciones de infantería, las que fueron especialmente violentas en las pendientes del monte Sief, donde fracasaron tres ataques del enemigo.

"En la cabecera del valle de Costeana y en la zona de Falzarego las baterías de gran calibre de los austriacos hicieron más de 500 descargas contra nuestras trincheras sin obtener resultados. También bombardeó nuevamente la artillería enemiga los pueblos de los valles de Chiarzo y del alto Dorna. Nuestras baterías tomaron represalias destruyendo los campamentos austriacos en las cercanías de Raibi, en el valle de Seebach y el bajo Isonzo, donde hubo vivos duelos de artillería.

"Durante nuestro ataque del día 4 en la zona de Monfalcone el enemigo, al evacuar las posiciones que tenía, dejó allí bombas especiales de gases, que estallaron cuando nuestros soldados entraron en las trincheras".

NUEVA YORK, agosto 7. — De Viena anuncian que el estado mayor austriaco publicó el siguiente boletín:

"En el frente del Isonzo no ha disminuído la violencia del fuego de la artillería enemiga contra la cabeza de puente de Gorizia.

"En la meseta de Doberdó, al este de Repudiglia y cerca de Selz, rechazamos ataques aislados enemigos.

"La ciudad de Gorizia ha sufrido mucho por el bombardeo. El hospital de los romanos de la Misericordia ha sido alcanzado por el fuego enemigo. Ha habido varias víctimas.

"En la región del cerro de Panevegio, nuestras posiciones han estado sometidas al continuo fuego de la artillería italiana. Los ataques enemigos han sido quebrantados con pérdidas muy elevadas para los asaltantes.

"Al sur del valle Sugana realizamos un rápido avance y tomamos dos oficiales y 78 soldados prisioneros y cinco ametralladoras."

Unión Cívica Radical

BUENOS AIRES

Renovación de una comisión

CHIVILCOY, agosto 7 — El comité radical ha dirigido una invitación a sus correligionarios para la elección de renovación de sus autoridades que se efectuará del 20 al 30 del corriente en la siguiente forma:

Domingo 20 de agosto, de 9.30 a 11 y 30 a. m. y de 2 a 4 p. m.

Lunes 21, de 9 30 a 11 a. m.

Martes 22, de 4.30 a 6.30 p. m.

Miércoles 23, de 9:30 a 11.30 a. m. y los demás días hasta integrar los restantes en el mismo orden alternado.

La elección se hará por lista completa y el voto será secreto.

La comisión receptora y escrutadora de votos estará a cargo de los señores Santiago N. Roldán, Vicente F. Berón y Bernabé Moras y estará presidida por el presidente del comité doctor Miguel C. Calderón.

Festejando el triunfo

VILLA BALLESTER, agosto 7 — Un numeroso y selecto grupo de dirigentes y miembros conspicuos del partido Radical de San Martín, resolvió festejar el triunfo de la fórmula Irigoyen-Luna, a la vez que tributar un homenaje al presidente de la agrupación don Juan Reiboldi, como acto de consagración al acierto y actividad con que dirigiera los trabajos en la pasada campaña política.

Aunque la modestia del obsequiado resistiera el homenaje, sus amigos le impusieron la obligación de aceptarlo, para reafirmar, según dice la leyenda del pergamino con que lo obsequiaran, la solidaridad y armonía entre los correligionarios a la vez que para mantener latente el entusiasmo que entienden debe acrecerse en la provincia avocado a una cercana campaña política

Al efecto, se organizó un banquete en la regia mansión del correligionario señor Ambrosio Maissonave, en Villa Ballester, el que se llevó a cabo ayer, con la concurrencia de numerosos afiliados, del diputado nacional, coronel Diógenes Aguirre y señor Torres Ibáñez, expresamente invitados. El servicio estuvo a cargo de la Confitería Victoria, de San Martín.

A la hora del champán ofreció la demostración el periodista señor de la Peña, en francos y oportunos conceptos que pusieron de relieve los merecimientos del obsequiado señor Reiboldi, a los que contestó éste, manifestando que al aceptar la demostración hacíalo más como un tributo a la fórmula triunfante del radicalismo.

A pedido de los concurrentes dirigieron la palabra el diputado señor Aguirre, el señor Torres Ibáñez y el dueño de casa señor Maissonave, los que tuvieron palabras de estímulo para los correligionarios de aquel partido, realzando la acción edificante del radicalismo.

Fué un acto en el que reinó la nota de la más franca armonía y de los más arrebatados entusiasmos.

Fiesta radical

GOYENA, agosto 7 — El comité radical de esta localidad ha organizado diversos festejos que se realizarán el domingo 20 del corriente, en conmemoración del triunfo de la fórmula Irigoyen-Luna.

Para dichas fiestas que serán de carácter popular, vendrán delegaciones de diversas localidades vecinas.

SANTA FE

Autoridades de varios comités

ROSARIO, agosto 7 — Han celebrado asamblea de afiliados diversos comités radicales, renovando sus comisiones directivas en la siguiente forma:

Club "Domingo F. Sarmiento" — Presidente, Arturo Abalos; vicepresidente, Esteban Simonetti; secretarios, Héctor Jonte y Juan Baroni; tesorero, Manuel Chiapparra; vocales: Eugenio Grimaldi, Arturo N. Araiz, Juan Caminata, Isaías Mateos, Francisco Gandio, Nicolás Laurino, Francisco Montanari, Antonio Maschierini, Juan Manuel Paz, Alberto Reyes, Guillermo Santi, Isaías Mateos, Claro Villalba, Antonio Leto, J. Vázquez Montaña, Eduardo Carbone; delegados, Esteban Simonetti y José B. Aldrich; convencionales, J. Vázquez Montaña y P. Peire.

Club de la Juventud — Presidente, Francisco Bruera (h.); vice 1.o, Lucas Orellana; id 2.o, Bernardino A. Guizzeiti; secretario general, Víctor J. Vilela; secretarios, Raúl Herrera y Roque Lezcano; tesorero, Ramón Ayala; pro, Antonio Monge; vocales: Juan José Giani, Salvador Bombardo, Homero Sívori, Alberto Bacino, Guillermo Alsina, Amadeo Lafroscia, F. Ferlini, Raúl Goyenechea, Alejandro F. Nogués, Tomás R. Clohecoy, F. Battaini y Juan Brancati; delegados, José Giani y Salvador Bombardo; convencionales, Gregorio Peña y doctor J. Agustín Gattl.

Club "9 de Noviembre" — Presidente, José Arzeno; vice 1.o, Antonio Mancini; id 2.o, Miguel G. Carranza; id 3.o, José Juárez Gorosito; secretario general, Alejandro Morel III; id 1.o, Eladio Comparada; id 2.o, Romeo J. Rizzi; tesorero, Eladio Z. de Arana; protesorero, Manuel Fariña; vocales: Andrés G. Mitjans, Victorio A. Accetti, Amaro Andrade (hijo), Valentín Devit, Martín Espinosa, Miguel Palacio, Tomás Hunt, Martín Guillermet, Jerónimo Cárpena, Carlos Espinosa, Tomás Dañil, Denis Corti, Vicente Ledesma, Andrés Muñoz, R. Santillán, Balbino Olivares, Jerónimo Ameglio, Antonio Ortiz; delegados al comité, Alejandro F. Nogués y Pedro L. Gambartes; convencionales, Miguel G. Carranza y M. Fariña.

EXPORTACION DE CARNES

El frigorífico "Las Palmas Produce Co., Ltd." ha cargado en Las Palmas el vapor "Procida" con destino a Italia, 9473 cuartos vacunos delanteros congelados, 9473 cuartos vacunos traseros congelados. Toneladas 1367.

La misma empresa ha despachado de Campana, por el vapor "Canonesa", con destino al Havre, 3568 reses de carnero congeladas, 13683 cuartos vacunos delanteros congelados y 10690 cuartos vacunos traseros congelados. 1648 toneladas.

UNIVERSITARIAS

FACULTAD DE MEDICINA

Curso de clínica pediátrica

El profesor suplente Dr. Pedro de Elizalde continuará dictando su curso complementario de clínica pediátrica todos los viernes, de 6 a 7 p. m., en la sala VI.o del hospital de Clínicas.

PATOLOGIA QUIRURGICA

El profesor suplente Dr. C. Lugones continuará dictando su curso complementario de patología quirúrgica los días martes, de 6 a 7 p. m., en la sala VI.o del hospital de Clínicas.

HORARIO DE EXAMENES

Esta tarde, a las 6, se reunirá en la Facultad la comisión examinadora de toxicología (reválida).

Mañana se reunirán las comisiones de obstetricia (3er año) reválida a las 10 a. m.; patología externa (reválida), a las 11 a. m., y epidemiología, a las 9 a. m., en el hospital Muñiz.

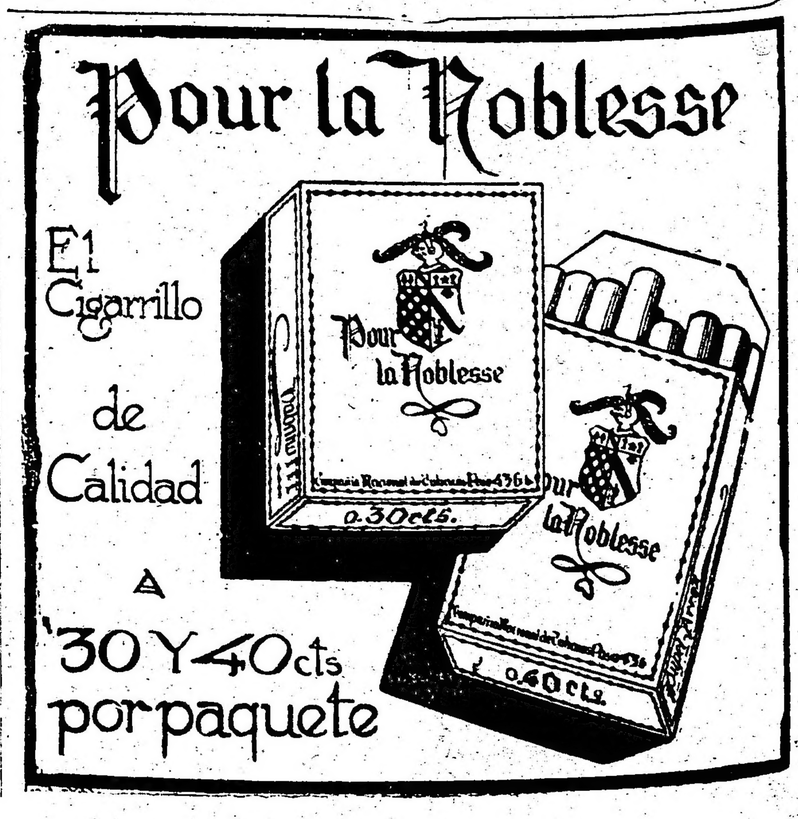

CORRIENTES

LA OLIGARQUIA REGRESIVA

Corrientes, agosto 6|916.

Coronel Angel S. Blanco — Bs. Aires.

Anoche mi quinta cerca del hipódromo donde el personal y algunos correligionarios hacían música, fué nueva y traicioneramente asaltada a balazos por policía armada a máuser y resistido ataque, resultó un agente muerto por mi capataz. Durante la noche y parte de esta mañana hízose gran despliegue de fuerza, llevándose refuerzos, armas y municiones hasta en el propio automóvil del gobernador.

Mi domicilio en esta ciudad completamente situado por fuerzas armadas a máuser, apresando a los que intentaron entrar en él y causando sobresalto consiguiente a mi familia y alarma general en la población.

Aclarado el día y acompañado de empleados policiales, traslademe a mi quinta para tranquilizar a mi hijo y demás amigos que lo acompañaban, garantizándole serían respetados, consiguiendo entregarlos a la policía, a la que no quisieron antes someterse por temor de ser sacrificados.

Más tarde comunicáronme orden de allanamiento a mi quinta, a donde volví a ir para presenciarlo y evitar abusos. De allí regreso la policía trayendo presos dos jovencitos hijos del capataz y dos mujeres más de los peones, dentro de un cuadro formado por veinte y cinco agentes armados a máuser. Este espectáculo ridículo y brutal lo presenció el pueblo esta mañana.

Tales son las garantías y seguridades que nos ofrece el gobierno del doctor Loza.

Garrido.

El telegrama que transcribimos está subscrito por un ciudadano espectable de Corrientes, don Federico L. Garrido, ex diputado nacional, ex senador provincial y ex jefe de policía de la provincia durante el gobierno del doctor José R. Gómez. La firma acredita, pues, la absoluta veracidad de las graves referencias que contiene.

Acaso habría sido inoficioso el comentario, tratándose de hechos cuya ejecución sugieren por sí mismas la más terminante condenación.

Pero es que el espíritu se resiste a contemplar en silencio estos desmanes regresivos de un régimen policíaco, que resurge en aquella provincia al amparo de la impunidad que le ofrece un gobierno que ha venido hasta aquí mistificando la opinión del país con falaces alardes de pureza administrativa y de garantías políticas.

El partido Radical de esa provincia, por medio de sus órganos de gobierno y de sus miembros caracterizados de los departamentos, han concretado antes de ahora en documentos públicos, que no han sido contestados, gravísimos cargos de irregularidades administrativas, de persecuciones políticas, de cuatrerías amparadas por la autoridad, que han llevado a ese gobierno al borde de la bancarrota y han puesto en evidencia su incapacidad para hacer efectivo el régimen de la constitución.

La intervención nacional llevada a esa provincia ha tenido, sin duda, a la mano y a la vista las pruebas fehacientes de todas esas denuncias y los funcionarios que la ejercieron han adquirido el convencimiento de su incontestable veracidad; la gestión administrativa de esa misma intervención ha ofrecido la tácita confirmación de ese desastre gubernativo.

Tales antecedentes bastaban y sobraban sin duda para fundamentar una acción más amplia, más armónica con su finalidad institucional que la que realizó, defiriendo a la decisión de comicios libres la reorganización de ese Poder Ejecutivo, cuya acefalía moral y constitucional tenía la sanción inapelable de la opinión.

Pero, sacrificando a estrechas combinaciones de una política que agonizaba, los intereses de orden público, decretó con la reposición del gobernador cesante su fracaso irreparable y la perpetuación, para aquel Estado, de una situación oficial, que en esta hora de transcendental evolución política para el país da la nota ingrata de una subversión regresiva.

Si hemos de creer que la autonomía provincial no significa el relajamiento de los vínculos de unidad nacional, y que, por consiguiente, los poderes federales no pueden ni deben excusar su acción tutelar para reparar toda subversión que pretenda ampararse en aquella autonomía, es indudable que el caso de Corrientes, planteado hoy en los mismos términos en que lo estuviera antes de la intervención, debe ser considerado y resuelto del punto de vista de los intereses nacionales que compromete y afecta.

Librar a la contemplación pasiva y a la protesta privada los hechos que se denuncian, importaría un encubrimiento, incompatible con el concepto y la misión integral de los poderes nacionales, que no pueden ni deben mirar impasibles que la constitución se mutile en ninguna parte del territorio argentino, por la supresión de las garantías que consagra.

CORRIENTES, agosto 7. — Anoche nuevamente tres agentes de la comisaría del hipódromo cometieron acto violatorio de la misma quinta del coronel Garrido.

Penetraron a la propiedad y fueron a golpear la puerta de casa, intimando se les abriera.

Al negarse la familia, que estaba dentro, golpeaban más reciamente con las culatas de los fusiles, cual si pretendieran violentar la puerta.

El coronel acusará a la policía de violación de domicilio.

No se explica qué fin se persigue con estos atropellos.

Jubilaciones y pensiones

EL MAGISTERIO

En las oficinas del Consejo Nacional de Educación existen algunos expedientes iniciados hace bastante tiempo, por maestros con más de veinticinco años de servicios, que han solicitado su jubilación, de acuerdo con lo establecido por la ley correspondiente.

La demora en el trámite se debe a obstáculos puestos por la Caja de jubilaciones y pensiones, quien no admite como servicios de instrucción primaria al maestro que involuntariamente ha sido declarado en disponibilidad, siempre por causa de fuerza mayor.

El caso es más frecuente cuando se refiere a directores de escuelas, que forman el mayor número en esas condiciones, y cuya totalidad no alcanza a diez, molestados hoy por una interpretación no sospechada en cuanto se tratan de computar sus años de servicios.

Las razones a que obedece la declaración en disponibilidad son varias, pero nunca pueden interpretarse en sentido desfavorable para el maestro, que por la ley y reglamentación es inamovible mientras dure su buena conducta, ni sus sueldos rebajados, sino cuando fuera una ley general dictada por el Congreso Si un miembro del magisterio resultara incompetente, merece una investigación sumaria y puede ser destituido del cargo que desempeña. No ocurriendo ese caso, y mientras conserve su categoría y sueldo como inspector, director, vicedirector o maestro, no caben, ni pueden caber interpretaciones de otra naturaleza. Esto es lógico y natural.

Sin embargo, en la práctica no ocurre así. Y examinemos las causas más frecuentes. En un barrio existen dos escuelas pequeñas que funcionan en casas de propiedad particular, con 5 o 6 aulas cada una; en el mismo se construye un edificio fiscal con capacidad para las dos escuelas, y más alumnos. El Consejo resuelve, entonces, como corresponde, la refundición de las dos escuelas en el edificio fiscal, donde designa a uno de los directores para continuar al frente de la escuela, quedando el otro en disponibilidad.

Más tarde, en otros distritos, se producen vacantes; los consejos escolares elevan ternas para nombramientos de director; se mueven las influencias, se nombra a uno de los propuestos, y el director refundido continúa en disponibilidad, y, según la Caja de Jubilaciones y Pensiones, no puede computarse ese tiempo, aún cuando cobre su sueldo, como servicios de maestro de instrucción primaria. En ese caso se le considera empleado nacional, de administración que requieren treinta años para obtener su jubilación.

Lo pesado de la tarea, el aniquilamiento que produce la enseñanza, lo mismo al maestro que al director, la incompetencia más evidente mientras más tiempo pasa, el desgaste nervioso del educador, no se consideran ni se tienen en cuenta. El hecho es postergar la jubilación de un maestro, la causa invocada no tiene mayor importancia.

Puede ocurrir, y quizá haya algún caso de declaración en disponibilidad por agotamiento intelectual o físico que lo hacen al maestro incapaz de continuar al frente de una clase o escuela; nada más justo entonces, que llegando a los veinticinco años de servicio, de acuerdo con lo establecido por la ley, se le jubile, pues el maestro cualesquiera sean las funciones que desempeñó, ha continuado en su carácter figurando como tal en las planillas de sueldo. No es solo maestro el que pierde sus fuerzas frente a una clase. En cualquier función que desempeñe continuará su obra educadora. Las interpretaciones parciales para una ley general son excepciones que no deben existir.

La Caja de Jubilaciones y Pensiones se excede, en estos casos, a las interpretaciones que corresponden.

El provincialismo jujeño

La descomposición política que se produce en el país, haciendo crisis entre todos los elementos del viejo régimen, que se disgregan y se despedazan como consecuencia de vicios y delitos cometidos, va resultando un hecho sincrónico en las provincias, cuyo último episodio acabamos de presenciar en Jujuy.

La profunda disidencia en el seno del partido provincial, que fué planteada por un fuerte núcleo con motivo de renovarse el poder ejecutivo, revelándose en dichas circunstancias con documentos dados a la publicidad, una serie de cargos e inculpaciones a los amigos de la víspera, que tuvimos oportunidad de comentarlos para cimentar porqué el radicalismo había combatido siempre aquella situación, se pronuncia otra vez con un ruidoso incidente en el cámara de diputados.

Entre el ministro de hacienda, señor P. Mujica y el diputado Guillermón, ha habido cambio de padrinos a raíz de ciertas manifestaciones de aquel funcionario, denunciando que la campaña de que venía siendo blanco no era inspirada sino por el despecho de quienes no consiguieron licitar obras públicas de dudosa moralidad.

Como la cámara no quiso avocarse la consideración del incidente, porque constituía, según la mayoría, una cuestión personal, cuatro representantes abandonaron el recinto, haciendo causa común con el agraviado, y dejando tendidas las líneas de un distanciamiento más hondo.

El ministro del ejecutivo no aceptó el caso de honor que planteara el señor Guillermón extraoficialmente, porque conceptuaba existían denuncias llevantables contra el ofendido, sobre su actuación en la intendencia municipal, las cuales se mantenían en pie.

La junta provincial del radicalismo ha puntualizado en reiterados manifiestas el estado deprimente en que se debatía la oligarquía jujeña, pero la prensa independiente juzgó los casos como una oposición sistemática, que ahora se confirman por boca de los mismos que antes negaron los hechos porque fueron denunciados por nuestros correligionarios.

Queda comprobada así la verdad de la propaganda radical y con cuánta razón han repudiado los actos ilícitos que emanaban del régimen imperante en Jujuy.

Una fiesta simpática

Las víctimas del régimen

Como se recordará, en momentos en que se realizaba la campaña electoral que culminara con el triunfo de la fórmula Irigoyen-Luna, el gobierno de la Provincia exoneró a varios oficiales, clases y soldados del cuerpo de bomberos por sospecháreles de ser radicales. Algunos de estos fueron desterrados a partes lejanas, teniendo que hacerse entre miembros caracterizados del Partido en La Plata una subscripción para retrotraerles a sus hogares. Fué esta actitud del jefe del oficialismo bonaerense una de tantas notas que revelan la forma como se presionaba el electorado para hurtar el triunfo de nuestras filas.

Y bien: ayer en la tarde se efectuó un almuerzo organizado por estas víctimas del imperialismo conservador, para festejar el triunfo de la fórmula Irigoyen-Luna. Fiesta simpática y cordial, la animación reinó a través de ella, señalando un acto de íntimo compañerismo y de gran regocijo partidario.

Asistieron a este ágape los señores: capitán don Vicente Espeche, señores Santiago Vacigalupe, Fausto Goñi, Aurelio Pomo, Juan Burgos, Alfredo Bianco, Eduardo Sánchez, José Maíz, Emilio Mareco, Roberto Arias, José M. Merlesi, Isaac Rodríguez, Emilio Carinelli, Gumersindo Mercado, Eloy Latorre, Guillermo Guzmán, Faustino Cabrera, Juan Zabalá, Roque Ledesma, Juan C. Cepeda, Felipe González, Domingo Suárez, N. Varela, José Ibarra, Germán S. de la O., Emilio Spasso y Romeo Bictorino.

A la hora oportuna hizo uso de la palabra el capitán Espeche, rebosando en términos de caluroso patriotismo y de franco entusiasmo partidista.

VAPOR STANLEY

A pesar de todos los esfuerzos realizados para ponerlo a flote, continúa todavía varado este barco.

Se está aligerándolo de la carga a ver si se logra sacarlo de la varadura lo más pronto posible.

Juzgado letrado de La Pampa

CARGOS INJUSTOS

En los últimos días se han formulado algunas denuncias contra el juez federal de la Pampa, doctor Torres, las que tienen origen en ciertas enemistades que le ha creado a dicho magistrado su correcta actitud en las elecciones realizadas hace algún tiempo en General Pico.

Los elementos del partido Conservador de la provincia de Buenos Aires, que han invadido aquella región, pretendieron que el juez doctor Torres tomase como base del padrón todo el distrito de Pico, o sea unas cien leguas cuadradas, más o menos. Pero el juez, ajustándose estrictamente a la ley y a las instrucciones del poder ejecutivo nacional, tomó como base del padrón solamente el ejido de la comuna, que abarca una extensión de ocho mil hectáreas.

Esta actitud del magistrado, ceñida a disposiciones legales, ha contrariado a los conservadores de Buenos Aires, que pretendían apoderarse de aquella comuna con fines que pueden adivinarse sin mucho esfuerzo de imaginación.

De ahí que los elementos del régimen bonaeresnse se dediquen ahora a inventar denuncias contra un juez que ha sabido cumplir con su deber, cosa que no es muy frecuente, por cierto, en los dominios de la agrupación conservadora.

Higiene escolar

El doctor Alberto Zwanck dió su séptima conferencia del curso de higiene escolar para directores y maestros de nuestras escuelas primarias, en la sala del Museo Escolar Sarmiento, desarrollando el tema "educación intelectual y física del niño".

Comenzó su disertación hablando sobre el concepto que a su juicio debe tenerse sobre la escuela francesa de educación física, de la escuela alemana y argentina y estudiando los distintos tipos de enseñanza, terminó por reconocer la superioridad de la nuestra, siguiendo el plan del doctor Romero Brest, por haber superado científicamente a las restantes.

Estudiando la influencia del estado físico en la adquisición de conocimientos, o sea en la labor intelectual, dió atinados consejos a los maestros que llenaban la sala, especializándose en el crecimiento del niño y desarrollo físico pertiñente, deteniéndose en las condiciones, tiempo y causas que originan y hacen necesario el sueño, el descanso y el reposo.

La influencia del trabajo intelectual sobre el estado físico fué tratada con detenimiento, dándole la importancia que el punto merece; estudió los efectos fisiológicos del trabajo intelectual, diciendo que éstos deben estudiarse sobre la respiración, la nutrición, la fuerza muscular y sobre el sistema nervioso.

Sobre el poder de la labor intelectual en el estado psíquico, estableció dos métodos de investigación, el de laboratorio y el pedagógico, ilustrándolos con notas gráficas de distintos autores, determinando el más adecuado a los fines de la escuela y continuó con el estudio sobre la fatiga intelectual y el "surmenage", terminando su interesante conferencia con atinados consejos sobre recreos y vacaciones escolares.

La numerosa concurrencia de maestros presentes al acto aplaudieron al doctor Zwanck, por lo interesante de los asuntos tratados y la facilidad como había desarrollado cada uno de ellos, dando nociones que sin dificultad puedan aplicarse en la escuela primaria, para progreso de los pequeños educandos.

Films callejeros

Tobas en la calle Florida

Esta mañana, dos indios tobas, probablemente de los que trajo el cacique Mayordomo, se pasearon tranquilamente por la calle Florida. Los dos indígenas, luciendo relevadora indumentaria, hacían su jira con aire atónito, parándose en las vidrieras lujosas y llamativas de la aristocrática calle y admirando la riqueza acumulada tras de los cristales y que debió parecer a sus ingenuas conciencias como el espectáculo maravilloso de un mundo encantado..

A su vez, la multitud de peatones hacía corro en torno de los dos extraños personajes, que traían, al seno mismo de la metrópoli, la evocación de tantas cosas desaparecidas.

Hace poco más de medio siglo el indio era terror de las poblaciones, obligando a mantener ejércitos y fortines. No hace tanto, ciudades importantes como Bahía Blanca, Azul, Olavarría, no estaban seguras de sus amenazas. Helos aquí, hoy, convertidos en curioso espectáculo, como una cosa rara y exótica, tan ajenos al ambiente que despiertan sólo viva curiosidad.

El contraste señala la efectividad y la trascendencia del progreso alcanzado, el rápido y enorme avance que en medio siglo ha hecho el país. Así como el asombro de los extraños visitantes enseña otras cosas, su ignorancia del país en que viven y lo poco que han hecho las autoridades para incorporar, con métodos prácticos y humanos, a nuestra civilización, esos restos de la barbarie, para quienes la capital de su país, del país de sus abuelos, se les aparece como un mundo maravilloso, imposible de alcanzar para ellos.

DE ENTRE RIOS

LA SITUACION AGRARIA EN FRONTERAS

El corresponsal agrícola de la sección de agricultura en Fronteras, provincia de Entre Ríos, anuncia en su último boletín mensual que el estado de los campos es calamitoso en esos parajes hasta el punto que las haciendas se mueren materialmente de hambre. Los hacendados pudientes han llevado sus animales a la provincia de Corrientes, pero los pobres no lo hacen y pierden por esta causa sus haciendas.

La situación de este invierno seco se agrava porque el verano anterior también fué excesivamente seco en Fronteras, de manera que en la actualidad están los campos yermos, sin una brizna de pasto, frecuentados por esqueletos ambulantes que van cayendo uno a uno, sucumbiendo en la epidemia.

Una vez más la imprevisión del ganadero a la criolla produce sus consecuencias naturales. ¿Cuál es la causa que impide a nuestros hacendados grandes y chicos a producir una cantidad de forraje anual que le permita mantener sus animales en el caso de una hecatombe como la de ahora?

La alfalfa, el maíz, forraje, la avena, el sorgo azucarado, los pastos gramillas para potreros o para emparve serían la solución inmediata.

Calcúlese que con el valor que representan diez animales en buen estado se pueden sembrar veinte hectáreas de alfalfa que producirán pasto seco para alimentar cien animales y evitar que mueran de hambre!

Sociedades populares de educación

En el consejo 2º

El vocal del consejo escolar 2.o, ha tomado con empeño la idea de constituir en el distrito asociaciones populares de educación. La iniciativa es plausible por cuanto en el barrio que forma ese consejo escolar es donde quizá hay más disparidad en las condiciones materiales de los alumnos, que vienen de hogares con abundancia de recursos o de otros, en sentido opuesto, necesitados en demasía.

Al efecto, se han comenzado a reunir a los padres de familia en cada una de las escuelas, procurando dar forma práctica a la fundación de asociaciones. El problema es sencillo y fácil de resolver si se empieza por considerar que esas agrupaciones de padres de familia dan o no el resultado que de ellas pueden esperarse por voluntad de una sola persona: el presidente. Debe entonces procurarse al designarlo elegir un vecino distinguido, de señalado amor al progreso de las escuelas, que disponga de suficiente tiempo para dedicarlo al mejoramiento de un establecimiento de educación. Sus funciones activas en cuanto se refiere a aumentar el fondo social, buscar donaciones, preparar beneficios, aumentar el número de contribuyentes, en una palabra, allegar la mayor cantidad de recursos. Sin ellos, las asociaciones no pueden beneficiar a la escuela, y por consiguiente su acción desmerece y es más ilusoria que real.

La parte de contribución al progreso de la escuela es tarea del director. Este debe solicitar a la asociación cuanto necesite y que no le es posible conseguir por deficiencia del presupuesto escolar. La alimentación de los niños pertenecientes a familias sin recursos, instalando la copa de leche, el reparto de pan, o la distribución de mazamorra, la adquisición de material de enseñanza, el fomento de la biblioteca con obras necesarias, no por donaciones pues generalmente éstas se reducen a obras inútiles que ocupan estantes, sino a la adquisición de libros de utilidad para los alumnos, cursos de extensión de la escuela, compra de ropa y calzado, todo debe ser solicitado por la persona encargada de dirigir la escuela, de acuerdo con las necesidades de la misma, y con los fondos que tenga la asociación.

Hacemos estas indicaciones que consideramos aplicables, por cuanto en ese consejo escolar existen buenas escuelas y numerosas familias pudientes que no presentarán obstáculo a la realización de una obra necesaria, útil y benéfica.

Las escuelas públicas de instrucción primaria se hallan bien organizadas, pero requieren en todo momento la acción de los vecinos a quienes sobran recursos, para favorecer iniciativas dignas de apoyo, para alimentar a niños necesitados, para organizar instituciones anexas que contribuirán a formar una juventud mejor preparada y más útil al país.

Creemos, entonces, que los miembros del consejo escolar 2.o, a cuya iniciativa se debe la fundación de la sociedad que sostiene la copa de leche en la Escuela Presidente Roca y la nocturna popular, que funciona en la misma, ha de continuar con entusiasmo una obra de mérito como la iniciada y que se halla, precisamente dentro de las facultades legales de los consejos escolares.

NOTAS POLICIALES

EL HOMICIDIO DE ANOCHE

Detención del criminal

Esta mañana ha sido detenido el sujeto Antonio Pérez Sosa, autor de la muerte de Luis Albesatti, hecho que tuvo lugar anoche en la casa Elcano 3855.

Pérez Sosa fué detenido hoy a las 5 en la isla Maciel por el oficial Santillán, de la división investigaciones y los empleados de esta misma dependencia Spadaro y Romero.

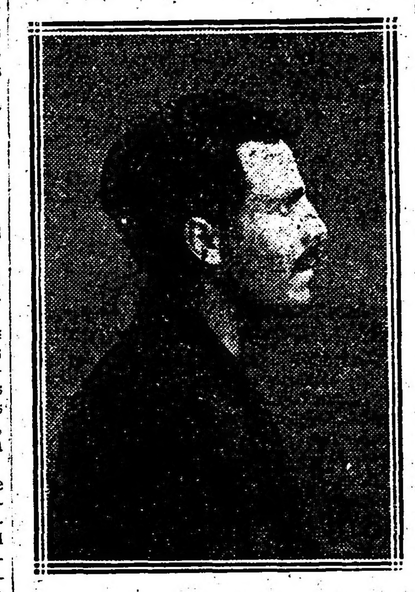

El individuo fué conducido al departamento central de policía, donde quedó incomunicado a disposición del juez instructor del proceso doctor Ortiz de Rozas.

El homicida es español, soltero, de 27 años de edad y se domiciliaba Elcano 4005.

Pérez Sosa había sido procesado hace algún tiempo por el delito de disparo de arma de fuego.

SUCESO SANGRIENTO

Un hombre gravemente herido

Hoy poco antes de las cuatro de la mañana en la calle Alsina frente a un café señalado con el número 2372, ha sido gravemente herido de una puñalada en la espalda José Massini, italiano, de 34 años de edad.

El suceso aún no ha sido esclarecido.

La policía de la sección 8.a que intervino, sólo ha obtenido los siguientes detalles:

Próximamente a las 3 y 50, Massini que es puestero del mercado Buenos Aires salía del citado café y se dirigía a su puesto de venta de verduras, cuando en momentos que cruzaba la calzada, se le acercó sigilosamente un individuo y le sepultó una daga en la espalda.

Massini al sentirse herido sacó un revólver, pero no llegó a hacer uso de él, pues a causa de la hemorragia que le produjo la puñalada, perdió el conocimiento y cayó al suelo.

Entretanto el criminal ya había emprendido vertiginosa carrera y desapareció.

La forma cómo ha ocurrido el hecho hace creer que se trata de un crimen por venganza.

Massini fué llevado para su asistencia al hospital Ramos Mejía, donde informan que su estado es gravísimo, pues la hoja de la daga le ha lesionado el pulmón izquierdo.

Del autor del crimen sólo se sabe que es un sujeto alto, delgado, que vestía traje negro, gorra, jockey y llevaba el rostro cubierto con una echarpe.

Tanto la policía de la sección 8.a como la de investigaciones se han puesto en campaña para descubrir al criminal.

LAMENTABLE CONFUSION

Esta madrugada a las 2, en circunstancias que transitaba José Ricci por la calle Mercedes, al enfrentar la casa señalada con el número 2430, se detuvo y sentóse a descansar en la acera.

Instantes después sonaban tres detonaciones de arma de fuego y Ricci era herido por uno de los proyectiles en el pómulo izquierdo.

Atraído por los estampidos acudió un agente de la comisaría 37, el cual comprobó que el autor de los disparos había sido el ocupante de la casa, a cuya puerta se había sentado Ricci.

El herido llamado Gerardo Manso fué detenido y llevado a la comisaría donde declaró que había disparado los tiros confundiendo a Ricci, pues supuso que era un ratero que pretendía introducirse a la morada.

Manso ha sido puesto a disposición del juez de instrucción de turno.

La herida que sufrió Ricci es leve y le fué curada en la estación sanitaria de Villa Devoto.

UN BASTONAZO

En la casa Cochabamba 3380 esta mañana a raíz de una disputa, se tomaron en lucha los compañeros de pieza Camilo Dell'Era y Valentín Rossi.

Durante la refriega el primero de los nombrados con un bastón le descargó un golpe en la cabeza a su adversario, causándole una herida de poca importancia.

Dell'Era ha sido detenido en la comisaría 20.

ROBO

Ignacio Gerestein ha denunciado en la comisaría 3.a que anoche han penetrado ladrones al departamento que ocupa en la casa Tucumán 983, y le han robado alhajas y diversos objetos que estima en 1 000 pesos.

VICTIMA DE UN TRASPIES

Esta mañana en circunstancias que Antonio Guerrero cruzaba la calzada en la esquina de las calles Chacabuco y Cochabamba, dió un traspiés y cayó al suelo.

Guerrero sufrió una herida en la cabeza, la que le fué curada en el consultorio central de la Asistencia Pública.

Jueces de mercado

Por más de un concepto los jueces de mercado son los que gozan de una reputación bien cimentada, acaso porque en el cumplimiento de su magisterio se muestran severos y respetuosos con los mandatos expresos de la ley. A este respecto no hay dos opiniones.

Pues, bien: mientras todos los que han tenido sus asuntos pendientes del fallo de esos jueces, han aceptado en general sus fallos, siempre ecuánimes, las cosas han marchado a las mil maravillas, sin dar origen a protestas ni a quejas de ninguna naturaleza. Sin embargo, últimamente no han faltado quienes han querido entorpecer la marcha regular de esos juzgados, pretendiendo dar intervención en algunas cuestiones al de comercio, creando entorpecimientos y dificultades.

Es en presencia de estos últimos hechos que el diputado radical Carlos F. Melo está estudiando, mejor dicho, ultimando un proyecto, que probablemente será presentado en la sesión del miércoles, con el propósito de facilitar a esos jueces de mercado el máximum de la autonomía, lo cual redundará, no hay duda alguna, en beneficio de cuantos tengan que recurrir a ello en defensa de su legítimos intereses.

Instrucción Pública

COLEGIO NACIONAL "MARIANO MORENO"

"Extensión Universitaria"

Esta noche a las 8 deben presentarse al local del colegio calle Bartolomé Mitre 3550, los alumnos inscriptos en el curso nocturno de taquigrafía de "Extensión Universitaria", a fin de comenzar las clases que estarán a cargo de los profesores señores Abel N. Ruiz y Diego García, que dictarán los sistemas silábico y pittiana, respectivamente.

—También esta noche a las 9, deben presentarse los alumnos inscriptos en el curso de álgebra (primera y segunda parte), estos cursos estarán a cargo del profesor ingeniero don Máximo Soláyan, y en ellos existen varias vacantes, que pueden ser solicitadas, esta noche a las 9, y es requisito indispensable para inscribirse ser mayor de 18 años, presentar la libreta de enrolamiento o la cédula de identidad.

—Curso de historia natural, las personas inscriptas en este curso que estará a cargo del profesor doctor Francisco M. Catren, deben presentarse mañana martes a las 8 p. m., al colegio a fin de seleccionar los alumnos y formar las divisiones.

—Las personas inscriptas en el curso de literatura deben presentarse el martes próximo a las 8 p. m. y los inscriptos en el curso de castellano deben concurrir a las 9 p. m., en estos dos cursos hay varias vacantes, [illegible] deben concurrir en las horas indicadas y deben sujetarse a los mismos requisitos que los exigidos en el curso de álgebra.

—Las demás materias se citarán en esta semana.

HOMENAJE A AMEGHINO

En su última sesión, la comisión directiva de la asociación "Magisterio Nocturno", resolvió conmemorar el [illegible] aniversario de la muerte del ilustre sabio Florentino Ameghino.

COLEGIO NACIONAL DE BUENOS AIRES

La conferencia que debía dar esta [illegible] en este colegio el doctor Angel [illegible] (hijo) sobre "Félix Frías", [illegible] postergada para el 16 de octubre próximo.

[illegible] próximo a las 5 30 de la tarde, el profesor Ricardo Monner Sanz, dará una conferencia sobre "Selgas, poeta y purista".

COLECTIVIDADES EXTRANJERAS

COMITE ITALIANO DE GUERRA

La fiesta realizada por el comité italiano de guerra de la sección 7.a, el 20 de julio próximo pasado, en el Splendid Theatre, con la generosa cooperación de varios artistas del teatro Colón, tuvo el siguiente resultado:

Las entradas de la fiesta dieron un total de $ 2.360 m|a. Las salidas alcanzaron a $ 684.70 moneda nacional, dejando un beneficio líquido de 1.674 pesos con 30 centavos m|n. c|i.

CONMEMORACION DEL XX DE SEPTIEMBRE

En el Círculo Italiano de La Plata se verificó el sábado próximo pasado una reunión de delegados de sociedades italianas con el objeto de delinear los festejos a realizarse con motivo del próximo 20 de septiembre.

Se resolvió que las fiestas deben asumir una forma grandiosa, por la necesidad histórica del momento.

PROVINCIAS

BUENOS AIRES

Producto de una fiesta. — Los robos en auge

TRES ARROYOS, agosto 7. — Muy aplaudida por todo el vecindario ha sido la resolución del comité radical destinando la suma de peso 863, producto de la velada del 29 de julio último, a ser invertida en la compra de vestuario para los niños pobres de la localidad.

De acuerdo con los cálculos hechos, más de cien niños serán beneficiados con ese loable acto.

—Han recrudecido en los últimos días los atentados contra la propiedad, sin que la policía haya hecho sentir su acción en forma eficiente.

Football. — Almuerzo campestre y banquete

PERGAMINO, agosto 7. — Ayer se jugó en ésta un importante match de football entre el Club Sport de ésta y el team Sanday, que milita en la federación comercial de football de Buenos Aires. El triunfo correspondió al club de ésta por dos goals contra cero, marcados por Bell y Trincabelli durante el primer tiempo.

Los teams estaban así formados:

Sport Club: Bosisio; L. Cúneo, R. Davidson; L. Porraonia, E. Casella y V. Romano; E. Camara, F. Bell, A. Ruiz, C. Bonardi y P. Trincabelli.

Sanday: M. García; M. Conselo y R. Dragonetti; F. Orourke, E. Romero y A. Nothnian; L. Stanfield, C. Suffo, M. Fernández, J. Bueno y H. Crundalti.

Quien mereció en particular los aplausos del club Sports y del team visitante, fué el señor Pilts, representante de la casa Sanday en ésta, quien ofreció un almuerzo campestre a ambos teams y una magnífica copa de plata, que se disputó, además de otras muchas atenciones que gentilmente ofreció este señor.

El Club Sports ofreció por la noche un banquete al team visitante, donde reinó la más franca armonía. Ofreció la comida el señor J. Yantorno y agradeció por Sanday el señor Ocampo. También hizo uso de la palabra el fundador y alma del Club Sports, señor Carlos Trincaobelli, quien fué calurosamente aplaudido.

Desidia municipal — Biblioteca — Diversas.

LAS FLORES, agosto 7. — Es verdaderamente bochornoso el espectáculo que presentan las calles adoquinadas cubiertas en partes por capas hasta de varios centímetros de arena y sin embargo la autoridad municipal nada hace por remediarlo.

—La Biblioteca fundada por el centro Empleados de Comercio local, continúa recibiendo valiosas donaciones de libros y sus organizadores continúan con entusiasmo sus tareas, esperando dentro de breve tiempo colocarla a la altura de sus similares.

—Continúa el tiempo seco; las tareas agrícolas se hallan retrasadas y la poca sementera que hay se perderá a causa de la sequía.

—Se acentúa una mejoría en el precio de las haciendas.

—Mejorada la señorita Raquel S. Dantiacq.

Nuevas escuelas — Fiesta

LOMAS DE ZAMORA, agosto 7. — Ha sido muy bien recibida en ésta, la noticia de que de un momento a otro será firmado el decreto creando nuevas escuelas en este partido.

—Ante bastante concurrencia efectuose ayer en el teatro Colón de Turdera, la fiesta organizada por los Vanguardias de la Patria, a beneficio de la división José de San Martín.

Todos los números del programa fueron muy aplaudidos.

Línea férrea — Kermesse — Teatrales Fiesta

BAHIA BLANCA, agosto 7.— Ha sido muy bien recibida en esta ciudad, la noticia de haber presentado su dictamen la comisión respectiva de la cámara nacional de diputados, favorable al pedido de la empresa del ferrocarril Rosario a Puerto Belgrano, para construir un ramal entre Punta Alta y Bahía Blanca.

Es esta una cuestión de evidente interés para esta ciudad, que será beneficiada con la construcción de esa línea.

—Con todo éxito inauguróse en el Club Argentino, la kermesse organizada por el Patronato de la Infancia a beneficio de los niños que asila.

La fiesta se ha visto concurrida por elementos de nuestra mejor sociedad.

—En el local del colegio María Auxiliadora realizóse la fiesta de carácter literario musical, organizada por dicha institución.

El programa desarrollado fué el siguiente:

1.o—Discurso. Ofrecimiento.
2.o—El don de Dios. Alegoría.
3.o—1er. acto del drama "La bendición de una madre".
4.o—"Las segadoras". Canto gimnástico.
5.o—2.o acto del drama.
6.o—"Mis distracciones". Juguete cómico.
7.o—3er. acto del drama.
8.o—"Las negritas". Movimiento rítmico. Despedida.

Conferencia

SAN NICOLAS, agosto 7. — Muy concurrida vióse la conferencia dada anoche en el teatro municipal, por el distinguido literato español señor R. Montes Segovia, a beneficio del Asilo de Huérfanos de San José.

El acto se ajustó al siguiente programa:

Primera parte. — 1.o Números de concierto por la orquesta: a) Poeta y Aldeano; b) La Geisha.

2.o Presentación del disertante por el señor Luis A. Gómez.

3.o "Al margen de la guerra europea" por el señor R. Montes Segovia que se ajustará en su disertación a los siguientes tópicos:

"Aliadófilos" y "Germanófilos" — Causas de la guerra. — La mujer en la contienda. — El porvenir de la mujer. — Realización de la paz. — Su repercusión en los países americanos. — La cuestión de las alianzas. — Una de las principales causas de la guerra. — Plegarias a los caídos y exhortación a los pueblos.

Segunda parte. — 1.o Concierto por la orquesta: a) Aisha (Intermezzo); b) El anillo de hierro; c) La princesa de los dólares.

2.o Los horrores de la guerra. Descriptiva narración de diversos episodios. — España y su atribuído "germanofilismo". — Canto final a la raza latina.

El tema fué desarrollado por el señor Montes de acuerdo a la más rigurosa neutralidad.

SANTA FE

Velada

ARROYO SECO, agosto 7. — Ante numerosa concurrencia realizóse la velada literario-musical, organizada con el objeto de reunir fondos para la construcción de un edificio destinado al Círculo de Obreros de la localidad.

A la fiesta asistieron numerosas y distinguidas familias que aplaudieron el siguiente programa desarrollado:

1.° Canción de primavera, piano, violín y mandolín, por las señoritas Eugenia y Velia Nasurdi y Esther F. Grova.

2.° Alocución al acto por el señor presidente.

3.° Derecho de Asilo (boceto dramático), con este reparto:

Raspa, señor Sidney; Josecho, A. Sacoa; Sánchez, F. Figueras; alcalde, J. Benquet.

4.° Romanza por el barítono F. Figueras, acompañado al piano.

5.° Parada y Fonda, juguete cómico a cargo del cuadro dramático de los Boys Scouts Intrépidos de Arroyo Seco, dirigido por el señor D. Arturo, a cargo de los niños Amadeo Maffei, Gregorio Zapata, Avelino Layana y José Chiorra.

6.° Rigoletto, por la señorita Ana Tinierello.

7.° Un duelo a muerte, comedia representada con el siguiente reparto: Don Felicindo, señor F. Figueras; Ramón, señor M. Susino; Padrino primero, señor R. Díaz; Padrino segundo, señor S. Patriarca; Don Homobono, señor J. Benquet.

8.° Marcha final Franco-Argentina, por la señorita María Hortensia Córdoba.

ENTRE RIOS

Conferencia. — Creación de una escuela Láinez. — Fallecimiento.

PARANA, agosto 7. — En el local de la escuela normal dió su conferencia anunciada, el profesor señor Filiberto Reula, quien disertó sobre "La educación afectiva", tema que dividió en los siguientes interesantes tópicos: El carácter y la vida afectiva; Teoría fisiológica de la afectividad; Medios educativos; El dolor; La imitación; El culto de los grandes hombres; Educación de los sentimientos.

—En el departamento Nogoyá, distrito Algarrobitos, se instalará una escuela Láinez, a solicitud del inspector nacional, señor Uzin.

—Ha sido muy lamentado el fallecimiento en la ciudad de Córdoba del periodista hijo de Paraná, señor Celestino Ferreyra.

Velada. — Homenaje a Andrade. — Buena medida. — El tiempo

FEDERACION, agosto 7. — El 26 del corriente se realizará en el salón de actos públicos de la escuela C. Pellegrini, cedido galantemente por el Consejo de Educación, una velada organizada por la sociedad de damas. En esta velada tomará parte un núcleo de caballeros y niñas de la sociedad.

—El sábado 5 del corriente, cumplimentando las órdenes de la superioridad, tuvieron lugar en la escuela C. Pellegrini clases especiales alusivas al eminente poeta argentino Olegario Andrade; en la mayoría de los grados se leyeron obras del vate.

—El jefe de policía, señor Luciano Santiago, ha tenido una excelente idea de hacer circular rondines que cuidan para que la gente maleante desaparezca.

Una buen tiempo.

CORRIENTES

Hecho vandálico

CORRIENTES, agosto 7. — La población ha sido presa de consternación por el hecho vandálico llevado a cabo por la policía de esta capital, en la quinta del prestigioso presidente del comité radical, coronel Federico L. Garrido.

Un hijo del coronel, con otros amigos, hallábase en dicha quinta y para pasar el tiempo resolvieron una tertulia de carácter íntimo, a poco, sintieron unos gritos que venían del lado de la calle, gritos que pedían socorro y llamaban al hijo del coronel. Este con los concurrentes amigos dijeron: "Vamos a ver qué ocurre; tal vez se trate de algún prójimo que están apaleando". Resuelto así, dirigiéronse hacia la tranquera que queda del lado de la calle, de donde parecían partir los gritos de socorro; pero aún no habían llegado a la tranquera, cuando fueron sorprendidos por una descarga de fusilería, que había sido disparada nada menos que por un piquete de gendarmes de la subcomisaría del hipódromo, situado en línea de tiradores sobre la vía del ferrocarril económico que pasa frente a la tranquera. El joven Garrido y sus acompañantes, en resguardo, tiráronse al suelo, pero como las descargas se sucedían y avanzaban los asaltantes hasta penetrar en la propiedad, éstos hicieron uso de las armas para repeler el bárbaro atropello. Largo rato duró la batalla, retirándose la policía frustrada en sus propósitos, ante la resistencia valiente de los que defendían su vida y la propiedad. La policía tuvo un muerto.

Esto ha sido sencillamente una emboscada; hay precedentes al respecto. Asegúrase que el sargento de la subcomisaría, en varias ocasiones, ha proferido amenazas al pasar por allí el joven Garrido.

La policía hace correr la siguiente versión: Que traían a un ebrio, el que venía gritando y que al pasar frente a la citada quinta, el joven Garrido y sus acompañantes trataron de rescatarlo por la fuerza, originándose el choque relatado. Pero es el caso que hasta esta mañana el tal ebrio no ha aparecido, ni sabe la policía quien es, lo cual sugiere lógicamente la inventiva; pero ya aparecerá para el sumario.

Fué tal la ostentación de fuerzas policiales con motivo del hecho, que esta mañana trajeron de la quinta tres pobres mujeres custodiadas por docenas de agentes bien armados y pertrechados.

Estos hechos afrentosos a la cultura, que vienen sucediéndose con frecuencia, débese a las complacencias de este gobierno sin energías, que en vez de poner coto a los desmanes, suelta criminales y restituye a sus puestos a los que han sido exonerados por la intervención, por actos borchornosos, como el caso de Ruiz, a quien el coronel Broquen exoneró de su puesto policial después de haber comprobado que fué a insultar y proferir amenazas al coronel Garrido frente a su casa.

Debe agregarse que el domicilio del coronel Garrido fué sitiado esta mañana por fuerzas armadas, prohibiendo la entrada hasta al lechero y panadero; un sirviente que venía de su casa fué conducido preso; un automóvil que había pedido el coronel para trasladarse a la quinta, porque el "chauffeur" arrimó a la casa, fué también conducido a la policía.

SALTA

Nombramientos. — Contra la Asistencia Pública. — Descarrilamiento

SALTA, agosto 7. — Por los diversos ministerios se han hechos los siguientes nombramientos: jueces de paz propietario y suplente del departamento Iruya, a los señores Emilio y Gerónimo Alemán, respectivamente; subcomisarios de Embarcación, Luna Muerta y Campo Durán, a Adán Pérez, Belisario y Severiano Britto, respectivamente, y auxiliares a los siguientes señores: De Corralito, a don Víctor M. Cortez; de Soledad, a don Isidoro Martínez; de Pocitos, a don Salvador Figueroa; de Tartagal, a don José Ruffino; de Aguaray, a don Daniel Salvatierra; de Icuarenda, a don J. Demandel Avila; de Tonono don Napoleón Segundo Salas, y subcomisario de Campo Durán, a don Pedro A. Gutiérrez.

—Son numerosas las quejas contra la Asistencia Pública, por el poco cuidado que el personal de la repartición tiene para con los enfermos que reclaman sus servicios.

"El Cívico" denuncia estas irregularidades y reclama la adopción de las medidas del caso.

—Han ocurrido en pocos días dos descarrilamientos en el Central Norte, debido indudablemente al mal estado de sus líneas.

El último fué de un tren de pasajeros en el trayecto de estación Alvarado a esta ciudad. Felizmente no ocurrieron desgracias personales.

RIO NEGRO

Dirección de la escuela local — Oficina telegráfica

BOCA DE LA TRAVESIA, agosto 7. — Se espera que el Consejo Nacional de Educación confirme en el puesto de director de la escuela local al señor Alfredo Spada.

Este vecindario se dirigió hace como un mes por nota pidiendo dicha confirmación; pero aún no se ha recibido contestación al respecto. Se espera que el concejo resolverá favorablemente este justo pedido.

—Es unanimemente aplaudido, el artículo aparecido en LA EPOCA, sobre instalación de una oficina telegráfica en ésta, esperándose que el gobierno nacional accederá a este pedido, que colmará de beneficios a estas regiones.

CÍRCULOS DE OBREROS

HOMENAJE A MONS. DE ANDREA

Como estaba anunciado, se efectuó anoche el homenaje a monseñor Miguel de Andrea, a iniciativa de la federación de propaganda. A las 8.30, el amplio salón del Círculo Central de Obreros se encontraba totalmente ocupado.

Después de ejecutarse el Himno Nacional, que fué cantado por el Orfeón, ofreció la demostración, en ausencia del señor Morán, presidente de la federación, el presbítero doctor Napal, director honorario de la misma, quien hizo entrega de un artístico pergamino.

Ocupaban el palco oficial y pasaron luego al escenario, el señor obispo de San Juan, monseñor Orzali, monseñor de Andrea, los miembros de la federación, doctores Juan E. Cafferata, Arturo M. Bas, Alejandro Briancesco, señores Tomás Terramorell, J. Solá, Mario Gorostiarzu, doctor Goenaga, Juan Bourdieu, Pablo Pérego, Pedro H. Bidart, etc.

El secretario leyó algunos telegramas manifestando que se habían recibido cerca de ochenta notas de adhesión, de diversas instituciones. Se leyeron varios despachos telegráficos, que fueron muy aplaudidos, uno del vicegobernador de Córdoba, doctor Luis C. Borda y otro del doctor M. Cafferata, de Rosario.

Pronunció un elocuentísimo discurso el doctor Alejandro Briancesco, que recibió reiteradas demostraciones de la concurrencia. A continuación recitaron poesías los señores Solá y Terramorell.

Pronunciaron conceptuosos discursos los doctores Juan Cafferata y Arturo Bas, a los que siguió el obsequiado. Al ponerse éste de pie, resonó en la sala una interminable salva de aplausos, junto con aclamaciones y vivas al director de los círculos de obreros.

CENTROS RECREATIVOS

DIVERSAS INFORMACIONES

Unión Madrileña. — En conmemoración de la festividad de la Virgen de la Paloma celebrará esta sociedad el sábado próximo a las 9 de la noche en el lujoso salón-teatro Giuseppe Garibaldi, calle Sarmiento 2446, una gran velada extraordinaria seguida de un baile familiar.

El cuadro social representará la aplaudida zarzuela original de los señores Jose López Silva y Fernández Shaw "La revoltosa"; se pondrá en escena, con todos los preparativos que requiere, el conocido sainete lírico en un acto y tres cuadros titulado "La verbena de la Paloma" o "El boticario y las chulapas a celos mal reprimidos".

Terminada la representación del programa teatral se organizará un gran baile de familia, amenizado por una selecta orquesta.

Centro Social La Flor Argentina. — Es como se denomina el antiguo centro recreativo "Sociedad Coral y Musical La Flor Argentina"; en su última asamblea se resolvió suprimir el carácter coral y musical.

Res Non Verba. — En su última asamblea general se resolvió nombrar la siguiente comisión directiva: presidente, Enrique Gunda; vicepresidente, Carlos Teragno; secretario, Atilio Zampella; prosecretario, Francisco Tapo; tesorero, Luis Musmanno; protesorero, Domingo Profumo; revisores de cuentas: Saverio Bueno y César Viola.

Marcos Paz Ia. — En su última asamblea general este club social ha elegido la siguiente comisión directiva:

Presidente, Tomás M. Varela; vicepresidente, Víctor Caperán; secretario, Jasbriel Agustino; prosecretario, Ramón Feutaos; tesorero, José M. López; protesorero, Pedro Gómez; contador, José J. Lorenzo; bibliotecario, Eugenio López y cuatro vocales y dos revisores de cuentas.

La secretaría ha quedado instalada en la calle Belgrano 1285.

Círculo Porteño. — Hoy, a las 8.30 de la noche, efectuará este círculo la asamblea semestral ordinaria, en su local Carlos Pellegrini 62, escritorio 5, para tratar la siguiente orden del día:

1.o Lectura del acta anterior; 2.o Informe de la presidencia; 3.o aprobación de la memoria y balance semestral; 4.o reforma de varios artículos de nuestros estatutos; 5.o elección de un secretario, un prosecretario, un tesorero, un protesorero, cuatro vocales, dos suplentes y dos revisores de cuentas; 6.o asuntos varios.

Se recomienda puntual asistencia, por tratarse de asuntos de suma importancia. La asamblea se efectuará en segunda convocatorio, una hora después de la fijada, con cualquier número de socios, siempre que no se consiga número en la primera.

LA LIQUIDACION en Harrods

Durante la primer semana transcurrida, el público ha apreciado ampliamente, nuestras ventajas de

Verdad, Calidad, Moda y Precio

ES INDUDABLE

que a medida que trascurren los días de esta

Venta Extraordinaria Semestral

desaparecen algunas de las muchas OPORTUNIDADES EFECTIVAS que presentamos en nuestros Departamentos.

CONVIENE pues aprovechar los días que faltan, en la seguridad de que al compararse nuestros precios con nuestras calidades, se obtendrán

Verdaderas Ocasiones

Segunda y última semana

Recordamos que en esta

LIQUIDACION

están comprendidos los

Departamentos de BLANCO y LENCERIA

con magnífico surtido de artículos, de calidad insuperable y a precios excepcionalmente rebajados

En el

DEPARTAMENTO de BLUSAS

nuevas y ventajosas

OPORTUNIDADES

Termina el sábado 12 de agosto

Harrods

FLORIDA 877 Y PARAGUAY 554

HORTA Y CIA

FABRICA DE MEDALLAS GRABADOS ORFEBRERIA Y FUNDICION ARTISTICA.

B.MRE MITRE 744 B. AIRES.

PIDAN NUESTROS CATALOGOS

BANDERAS

ADORNOS

Para fiestas y casamientos

Suc. Vda. Longobardi-Bolivar 280

[illegible] SOCIAL

[illegible] así lo manifiesta a cuantos tienen ocasión de tratarlo.

⊙⊙⊙

Para el martes 15 del corriente, día [illegible], se ha fijado la matinée que se celebrará en el teatro Colón a beneficio de la [illegible] de Santa Filomena.

Se anticipa que la fiesta alcanzará [illegible] proporciones, [illegible] a [illegible] de nuestra sociedad [illegible] las [illegible] de la beneficencia.

Se pondrá en escena [illegible] con Titta Ruffo, lo que desde luego asegura el éxito artístico de la velada.

La comisión patrocinadora ha resuelto no distribuir las localidades. Se las puede solicitar en Paraguay 920, por teléfono 2957, Juncal.

⊙⊙⊙

Se efectúa esta tarde en la Recoleta el sepelio del señor Carlos Amadeo, fallecido ayer en San Fernando.

Meritorio [illegible] del Paraguay, el extinto contaba con una larga foja de bien calificados servicios. Había ganado en buena ley varias condecoraciones.

Era un ciudadano digno, que disfrutaba de alta consideración y afecto entre sus amistades. Sus nobles prendas de carácter lo habían hecho acreedor al aprecio general que ha de ponerse de manifiesto en el acto de hoy.

⊙⊙⊙

Mañana, a las 5.30 de la tarde, dará monseñor de Andrea la primera de las tres conferencias anunciadas con motivo de las bodas de plata de la congregación de Santa Filomena, en el templo de San Miguel.

Como es sabido, estas conferencias forman parte del vasto programa de festejos que ya hemos publicado y que terminará el viernes 11, día de Santa Filomena.

Los temas que tratará monseñor de Andrea son también conocidos y han despertado mucho interés en los círculos de la piedad femenina. El orador hablará sobre la misión de las jóvenes cristianas en la sociedad moderna.

La de mañana versará sobre su actuación intelectual, la de pasado sobre su actuación moral y la del jueves sobre su actuación social. El viernes, a la misma hora, monseñor de Andrea hará el panegírico de Santa Filomena.

⊙⊙⊙

Con motivo de ser anteayer día de recibo de las señoras María Alvarez de Toledo de Broggi y Madeleine D. de Alvarez de Toledo, se organizó una reunión muy amena en casa de las nombradas señoras, en la avenida Alvear.

Mádame Chenú, de "L'Union des Femmes de France", anticipó una parte de las conferencias que piensa dar próximamente y recitó también lindísimas poesías de Victor Hugo y Sully Prud-Homme, cosechando muchos aplausos, lo mismo que la señorita Alba Rosa, que con su maestría habitual se hizo oir en el violín.

La señora Matilde Alvarez de Toledo de Díaz Vélez cantó unas romanzas francesas, acompañada en el piano por la señora de Ziegner, y la señorita María Julia Rodríguez Villar dijo con mucha gracia unas poesías españolas.

Asistieron las señoras: Emma Gowland de Naón, Sara Gayán de Huevo, Hortensia Peró de Ziegner, Delia Gowland de Alvarez de Toledo, María Josefa Meaks de Villegas, Luisa Waldorp de Peró, Manuela Villar de Rodríguez, N. Carlota A. de Llerena, Lola G. de Wilken, Julia Moreno de Coll, Mrs. Whitaked, Mrs. Déffis, Lilia Peró de Zavalía, Ana María Noceti de Duhau, Carmen Díaz Vélez de Alvarez de Toledo.

Señoritas: Marita Ziegner Peró, Lola y Hortensia Méndez, Zulema Gayán, Paulina Gowland Bütner, Luisa Guillón, Matilde Díaz Vélez, Esther Alvarez de Toledo, Mercedes y Ana García Núñez, María Mariño, Raquel Mendes Gonçalves, Teodosia y Ana María Berraondo, María Julia Rodríguez Villar, Laura y María Elena Arana, Raquel, Delia y Emma Alvarez de Toledo, Angela y Esther Amadeo Lastra, María Isabel y Susana Manigot Cáceres, Ana y Celia de Gaetani y un grupo de caballeros.

⊙⊙⊙

En el Odeón se realiza mañana la velada a beneficio del asilo San José, de Martínez.

Se pondrá en escena "Cuando florezcan los rosales" y en uno de los entreactos el señor Fernando Díaz de Mendoza (hijo), recitará unas poesías.

⊙⊙⊙

Será una lucida ceremonia la del enlace de la señorita Blanca Ayerza con el señor Alejandro Bustillo, que se celebrará mañana [illegible] en el templo de San Miguel.

Actuarán como padrinos la señora María Luisa Madero de Bustillo y el señor Alfonso Ayerza.

El obispo de La Plata, monseñor Terrero, bendecirá la unión, celebrando luego la misa de esponsales.

⊙⊙⊙

Se cumple pasado mañana el segundo aniversario del fallecimiento del presidente de la nación doctor Roque Sáenz Peña.

Con tal motivo se dirán misas de 8 a 11 a. m. en el templo de la Merced.

La familia asistirá a la última.

⊙⊙⊙

Una sala brillante, como pocas veces se ha contemplado, ni aún en las mejores veladas de abono, tuvo anoche el Colón con motivo de la fiesta a beneficio de la Casa Dotal para obreras.

El concurso fué extraordinariamente lucido y numeroso. En palcos y plateas alternaban los nombres más conocidos de nuestro gran mundo.

Reinó en los entreactos una alegría comunicativa y por cierto poco frecuente, que daba mayor encanto a la fiesta.

Estaban, entre otras, las señoras:

Ana Teresa Ortiz Basualdo de Olazábal, María Cristina Elía de Rengolea, Dolores Anchorena de Elortondo, Leonor Cabral de Vivot, Elvira Videla de Arechavala, Amalia Silva de Pico, Javiera Acosta de Olmos, Ana Pontaut de Vernet Basualdo, Sofía Pérez de Madero, Adela Vela de Torres, María Teresa Paz de Bonorino Udaondo, Elvira Bonorino Udaondo de Soto, Laura Carlés de Guerrico, María Elena Carabassa de Ruiz Guiñazú, Emilia Pose de Crotto, María Elena Virasoro de Cadret, Dalmira Cantilo de Gallardo, Ester Esnaty de Pearson, Rosa Martínez Chas de Cantilo, Julia Giribone de Basavilbaso, María Ayerza de Peró, Magdalena Murga de Peña, Mercedes Nazar Anchorena de Bellocq, Lola Lacroze de Torres, Lía González Chaves de Cabral, Mercedes Pirovano de Rodríguez, María Elina Peralta Alvear de Láinez, Sofía Pontaut de Cantilo, Justina Genond de Uriburriaga, Elena Esteves de Estrada, Aurelia Madero de Uriburu, Elena Cabal de Iturraspe, Gova Bara de Acuña, María Luisa Cabrera de Wilson, Ernestina Jiménez de Pasman, Josefa Salas de Peinselberg, Elvira de la Serna de Castaing, Blanca Gallegos de Prieto, María Luisa Zamudio de Balbín, Otilia Alcorta de Rodríguez, Matilde Sánchez de Méndez, María Unsué de Alvear, María Salomé Freire de Iriondo, María Rosa Murature de Muratuce, Elena Murga de Acebal, Regina Paccini de Alvear, Julia Ocampo de Bullrich, Angélica Rosa Ocampo de Elía, Rosa Sáenz Peña de Saavedra Lamas, Magdalena Cantilo de Bullrich, Clara Cobo de Anchorena, Magdalena Madero de Tornquist, Adela Atucha de Gramajo, María Carlota Peralta Alvear de Gowland, Felisa Ortiz Basualdo de Alvear, Delia Alvear de Ocampo, Dora de Bary de Cazón, Dora Fynn de Egusquiza, Josefina Vedoya de Ocampo, Mrs. Stimpson, María Teresa Fynn de Farini, Felicia Dorrego de del Solar, Julia Elena Acevedo de Martínez de Hoz, María Elena Green de del Solar, Elvira Santamarina de Lezica Alvear, Emilia Frías de Arning, Cristina Villar de del Viso, Adela Elía de Ugarte, Agustina Blaquier de Peña, María Cristina Bustos Morón de Mantilla, María Luisa García Estrada de Aguirre, Adela Jiménez de Palma, Lía Garí de Ocampo Jiménez, Lola Pirán de Flores, Manuela Felicia Lezica de Lassen, María Elena Molina de Ledesma, Micaela Costa Paz de Sánchez Sorondo, Celina Cranwell de Coelho, María Elena Castilla de Cabrera, Justina Martínez de Gandulfo, Emma Bullrich de Jiménez Zapiola, María Rosa Berraondo de Posadas, Blanca Fynn de Beazley, María Aldao de Hileret, Juana Casas de Ledesma, Flora Villate de Anchorena, Corina Escalada de Mangudo, Gilda Vieyra de Díaz Valdez, Mercedes Aguirre de Saavedra Lamas, Angela Martínez Lastra de Serantes Lezica, Gabriela Acosta de Ocampo, María Luisa Chaves de Sánchez Elía, María Alemán de Jiménez Zapiola, Lucía Prat de Duhalde, Sofía Moutier de García, Lola Molina de Bermejo, Adela Saraza de Favier, María Gómez de Brian, Lía Sansinena de Gálvez, Ernestina Guerrico de Carbajlido, Carmen Cañas de Romero, Carmen Romero Cañas de Ocampo, María Rosa Lezica Alvear de Pirovano, María Julia Martínez de Hoz de Salamanca, María Ester Achával de Vernet Basualdo, Francisca Goñi de Guiraldes, Enriqueta Alais de Vivot, María Luisa Alvarez de Toledo de Broggi, Lola Santamarina de Echagüe, Magdalena Peña de Aldao, Rosa Villate de Landívar, Matilde Alvarez de Toledo de Díaz Vélez, Lucrecia de la Torre de Obligado, Agustina Constanzó de Malaver, María Ayarragaray de Navarro Viola, Lía Harilaos de Elía, María Luisa Elía de Lamarca, Sara Gayán de Huevo, Josefina Achával de Cantilo, Adriana Jeztz de Lagos, Emma Bousom de Achával, Estanislada Anchorena de Paz, Sara Girado de Domecq García, Manuela Romero de Lezica, etc.

Señoritas: Enriqueta del Solar, Dolores Pacheco, Clara Ocampo, María Emilia y Susana Arning, Adela Ayerza, Mercedes Santamarina, Hortensia Berdier, Celina Villate, María Cristina y María Adela del Viso, Numa Villar, María Sara Huevo, María Juana Martínez, María Carolina Harilaos, Emma Rosa Areco, Carmen y Sara Navarro Viola, Magdalena Bustamante, Mercedes Irigoyen Iriondo, Justa Campos Urquiza, María Josefina Pirán Basualdo, Ivonne y Lily Delor, Angélica Gómez Molina, Josefina Cantilo Achával, Marta Flores Pirán, Elisa Peña Monasterio, Rosa Olmedo Zumarán, Haydée y María Cristina Campos Urquiza, Isabel Pereda, María Eugenia Domecq García, Adela de la Torre, María Luisa Constanzó, Zulema Cranwell, Angélica y Elvira Gandulfo, María Elena Villegas, María Josefina y María Carmen Madariaga Anchorena, Angela Bidau, María Rosario y Elvira Ledesma, María Teresa [illegible], María Inés Alzaga [illegible], [illegible], María Luisa Bullrich, María Teresa Guerrico, María Elena [illegible], [illegible] Lynch Gorostiaga, Carola [illegible] Beatriz Gallardo, Rosa [illegible] Lynch, Mercedes Alzaga, Sofía Saua Madero, María Elina y Servina Belloq, Elvira Castro, Susana Labougle, María Teresa y María Adela Lacroze Gowland, Elena y Victoria Aguirre, Amelia Chapeaurouge, Delia Alzaga Unzué, María y Luisa Cantilo, Matilde Zapiola Acosta, Josefina Madariaga Pera, Isabel Ester Peanes, Mercedes y Catalina Van Praet, María Elena y María Teresa Pontaut, Sofía y Lucía Nazar Anchorena, Mercedes, Isabel y Dolores Elortondo, Matilde Basualdo Anchorena, Raquel Aldao, Antonia Quiñones de León, Juana y Lila Anchorena, Lía, Ofelia Obligado, Dolores y Josefina Achával Rigles, Carmen y Silvia Echevarne, Amelia y Celia González Durán, Ana María, Angélica y Lola Flores Pirán, Lía Cabred, Elisa Harilaos, María Cristina Méndez Terrero, Carmen Estrada Barbón, Judith Elena y Matilde Uriburriaga, Luisa Giribone Cañas, María Luisa Demarchi, Ester Calvo, Elena y Adela Gramajo, Elena Uriburu, Susana Ayerza, María y Carmen Sáenz, María y Sara Alcobendas, Lucía y María Vela, Celina Coelho Sosa, y Florencia Corvalán, María Walcorp, Delia Cibils Aguirre, Amalia Ballin, María Adela Lynch, María Teresa Duncan, Mercedes y Josefina Güiraldes Madero, Julieta Vivanco, Eloísa Juárez Celman, Anita y Carola Carcano, María Cristina Bustos Morón, María Elena Castro Almeyra, Lila Bermejo, María Inés Uriburu, Anatilde Molina, María Elena García Moutier, Sofía, Laura y María Elena García Ayarragaray, Carmen Castellido, Magdalena Ocampo, Sara Guiraldes, Mariana Vivot, Elina Cullen Crisol, Ana María Green, Susana Egusquiza, Clara y Mercedes Anchorena, Josefina Ocampo, Alcira Obligado, Mercedes y Sara Tornquist.

⊙⊙⊙

Pasado mañana, a las 11 a. m., se celebrará en la basílica del Socorro un funeral por el doctor Juan A. Pradère, cuyo reciente fallecimiento ha sido tan lamentado.

⊙⊙⊙

El jueves próximo será servida en el café París la comida con que se obsequiará al doctor Ernesto Corvalán celebrando el éxito obtenido por su trabajo presentado al congreso americano de ciencias sociales, reunido en Tucumán, en ocasión de las fiestas del centenario.

Ofrecerá la demostración el doctor Carlos F. Melo.

⊙⊙⊙

El miércoles, a las 11 a. m., se oficiará un funeral por la señora Nicolasa Martel, en el templo de San Ignacio.

⊙⊙⊙

Esta mañana fueron inhumados en la necrópolis del norte los restos de la señorita Ana Luisa Esquivel Huergo, cuya muerte ha causado dolorosa impresión entre sus muchas amistades.

Asistió al acto numerosa concurrencia.

⊙⊙⊙

Con numerosa concurrencia se celebraron misas hoy por el señor Pablo T. Egaña, en la basílica del Socorro.

Se renovaron con tal motivo los testimonios de condolencia a que dió lugar la muerte del señor Egaña.

⊙⊙⊙

Continúa enferma la señora Enriqueta Basavilbaso de Catelín.

—En franca mejoría la señorita Mercedes de Alvear.

—Se halla enferma la señorita Stella Monzón.

—Sigue enferma la señora Magdalena Villegas de Martínez.

—Bastante mejor la señora Luisa Peña de Terrero.

—Sigue igual el doctor Adolfo Dávila.

—Un poco mejor la señorita Aida Córdoba.

—Se halla enfermo el señor Jorge Giménez Zapiola.

—Enferma la señora Carolina Marcó de Arana.

—Continúa mejor la señora Matilde Carvalho de Otamendi.

—Enferma la señorita Alicia Manigot Cáceres.

⊙⊙⊙

Han llegado:

Del Paraguay, el doctor Emilio Lamarca (hijo).

—De Montevideo los señores Rodolfo Sienra y Pedro Z. Márquez y la señorita Laura Arredondo.

⊙⊙⊙

Partirán en breve:

Para Norte América el señor Mario Luis Lascano.

—Para Paraná, el martes, la señora María de la Paz Blanco de Vidal y su hija Cecilia.

⊙⊙⊙

Han partido:

Para Montevideo los señores Carlos Reyles, José Irureta Goyena, su señora Isabel Buisau y sus hijos; José Antonio Jurado y Rodolfo Silveyra.

—Para Rosario de la Frontera el señor Eduardo Pereda y familia.

—Para Lincoln el señor Plácido Villanueva.

Obsequiamos una tacita con su platito de fina porcelana japonesa dentro de cada tarro de 1 KILO
Etiqueta verde

"Ouro-Preto"
REY DE LOS CAFÉS
ES EL MEJOR

Etiqueta Verde........ $ 2.00 el tarro de 1 kilo.
„ Roja.......... „ 1.60 „ „ „ 1 „
„ Marrón....... „ 1.20 „ „ „ 1 „

Pídalo a su almacenero, sin admitir sustituciones, y en nuestra casa

"OURO-PRETO"

U. T. 3116, Avenida. C. T. 385 Central. — 549, VICTORIA, 549 Buenos Aires — Pidan por correo o teléfono REMITIMOS A DOMICILIO

Atendemos pedidos del interior, enviando su importe. Flete por cuenta del comprador.

NECESITAMOS UN CONCESIONARIO EXCLUSIVO EN CADA LOCALIDAD

ARTE Y TEATRO

COLON

Con la representación de "Pagliacci", obtuvieron ayer María Barrientos y Titta Ruffo un nuevo éxito, a agregar a su numeroso activo de funciones brillantemente premiadas por el aplauso del público.

El "Tonio" de Titta fué aquel de siempre, lleno de expresión y de dramatismo reconcentrado; La "Nedda" que encarnó María Barrientos, fué melódica en su línea impecablemente pura, plena de gracia apasionada y de espontaneidad.

En cuanto al "Canio", fué muy correctamente interpretado por el señor Rimini.

La orquesta muy ajustada; la presentación escénica excelente.

—Esta noche en representación extraordinaria popularísima, subirá a escena la gran ópera en cuatro actos del maestro Meyerbeer "Ugonotti", con el siguiente reparto:

Valentina, señorita Rosa Raisa; La regina di Navarro, señorita Clasenti; Paggio Urbano, señorita Bertazzoli; Una dama d'onore, señorita Leonardi; Raoul de Nangis, señor G. Martinelli; Comte de Nevers, señor A. Crabbé; Saint-Bris, señor M. Journet; Marcello, señor G. M[illegible]eto; Tavannes, señor A. Algos; Cosse, señor Domenichetti; Thore, señor Menni; De Retz, señor Cairo; Maurevert, señor Niola; Bois-Rose, señor Quattrini.

Danzas en el segundo y tercer actos, arregladas por el maestro Cammerano, por el cuerpo de baile y las primeras bailarinas Battaggi y Gerla.

Dirigirá la orquesta el maestro P. Baroni.

—Mañana, martes, función extraordinaria a beneficio del "Círculo de la Prensa".

Antonieta Rudge de Miller—

Mañana, martes 8, a las cinco de la tarde, dará esta brillante pianista brasileña su segundo concierto en la sala del Odeón.

La notable artista, cuyas excepcionales cualidades son bien conocidas desarrollará el interesante programa que damos a continuación:

Beethoven: Sonata appassionata.
Handel, Gavota.
Schubert-Liszt, Erikonig.
Schumann, Papillons; 12 breves caprichos.
Chopin, Nocturno, Berceuse, Cuarta Balada.
Liszt, Mignon.
A. Cantú, Polonaise.
Debussy, Jardin son la pluie.
Aekan, Etude (do menor).

Asociación Wagneriana—

Continuando la excelente obra de vulgarización y de cultura tan tesoneramente por ella emprendida, la "Asociación Wagneriana de Buenos Aires", dará el miércoles 9 del actual en la sala de audiciones del Ateneo Nacional, Charcas 1743, a las 9 de la noche el concierto con el cual iniciará el estudio de la primera parte del "Ciclo Wagneriano", estando la conferencia respectiva a cargo del doctor Arturo Giménez Pastor.

He aquí el programa detallado de la interesante velada:

Ciclo Wagneriano. 1.a parte: Fuentes de la obra Wagneriana, sus orígenes.

1.o 3.o Estudio del ambiente donde se desarrolla la acción de "Los maestros cantores de Nuremberg", creación de índole especial dentro de la obra wagneriana, a cuyo estudio precederá otro sobre el Renacimiento alemán en el siglo XVI, con sus principales características (el humanismo y la reforma religiosa).

Conferencia por el doctor Arturo Giménez Pastor.

2.o "Maestros cantores". Acto III. Canto del Concurso por el señor Eduardo Di Giovanni.

3.o "Tannhauser", Acto II. Certamen de los Bardos, por el señor Angel Scandiani.

4.o "Tannhauser". Acto III. Canto de la Estrella, diálogo de Wolfram y Tannhauser, relato, por Eduardo Di Giovanni y Angel Scandini; acompañará al piano el maestro Genaro Papi.

Habiendo obtenido esta Asociación el valioso concurso de los distinguidos artistas del teatro Colón, que figuran en este programa la comisión directiva ha estimado conveniente consagrar la primera parte al cumplimiento del punto 3.o del Ciclo Wagneriano, destinando la segunda parte a la presentación de tan eximios intérpretes.

GALERIA TEATRAL DE "LA EPOCA"

Miss Madge Titheradge, del teatro Garrick, de Londres, en una de las escenas de la notable obra "Tiger's Cub" (cachorro de tigre)

CONCIERTOS

Trío Romaro—

En la sala de audiciones del conservatorio que dirigen la señora y señoritas do Romaro realizarán esta tarde a las 5, la XIV.a audición de música de cámara de la serie por ellos organizada.

Esta tendrá lugar de acuerdo con el siguiente programa: Beethoven, Trío N.o 8, (obra no terminada) Allegretto affetuoso; Handel, Sonata en la mayor, Andante, Allegro, Adagio, Finale. Mozart, Larghetto. Scarlatti, Estudio. Gluck-Saint Saens, Ballet d'Alceste. Boccherini, Sonata en sol mayor: Largo, Marcia Militare, Minuetto. Rubinstein. Trío opus 15: Allegro con fuoco, Adagio, Presto, Finale.

INFORMACIONES

Odeón—

Con las dos representaciones de ayer, registró la compañía Guerrero una nueva y doble aprobación del público numeroso que asistiera a ellas; el cuadro estuvo a la altura de sus notables antecedentes, tanto en "Campo de Arminio" como en "El duque de El".

Esta noche, la compañía Guerrero estrenará el notable romancero dramático en 4 actos del siglo XV, original de Eduardo Marquina, titulado "Doña María la Brava" y que es, quizá, una de las obras de más enjundia y relieve de este ilustre poeta y dramaturgo.

La obra será puesta en escena de acuerdo con el reparto que a continuación transcribimos:

Don Alvaro de Luna, señor Díaz de Mendoza F.; Príncipe Don Enrique, señor Vargas; Rey Don Juan, señor Juste; Alonso Pérez Vivero, señor Valenti; Marqués de Santillana, señor Carsi; Montoro, señor Capilla; Don Alvaro de Estúñiga, señor Guerrero; Conde Palacios, señor Medrano; Juan de Mena, señor Dafauce; Morales, señorita Hermosa; Pedro de Luna, señorita R. Moragas; Caballero 1.o, señor Urquijo; Caballero 2.o, señor Corona; Paje del Rey, señorita Carbonell C.; Paje 2.o del Rey, señor Samada; Doña María López de Guzmán y Estúñiga, señora Guerrero; Reina Isabel, señora Salvador; Dama Catalina, señorita L. de Guevara; Mari-Barba, señorita Cancio; Doña Juana Mendoza, señorita Barroso; Condesa de Medina, señorita Andriani; Elvira Sandoval, señora Bofill; Rosa-Sol, señorita Carbonell M.

Damas de la Corte, pajes, heraldos, caballeros, santiaguistas, soldados, etc.

Argentino—

Las dos representaciones de la tragedia de García Velloso, "24 horas dictador", dadas ayer por la compañía Podestá-Parravicini, congregó en este teatro un público numeroso que no escatimó al excelente cuadro la ruidosa aprobación que su acabada interpretación de la obra mereciera.

Esta noche la pieza sube a escena por undécima vez, con el reparto que ya se conoce.

Apolo—

El inimitable Casaux y los notables elementos que lo secundan, continúan desopilando al público que concurre a las representaciones del "Movimiento continuo", la hilarante comedia de Discépolo y de Rosa.

Afirmada en cartel por un tiempo aún indefinido, la excelente producción se representa esta noche por 13.a vez, precedida por "La hora nona", un acto de comedia de de Rosa.

Avenida—

"Au grand réclame", "El amor de los amores" y "El príncipe casto" constituyen el programa de esta noche en el Avenida.

"El amor de los amores" va por 98.a vez, lo que abona el éxito por ella alcanzado.

En sección Vermouth, irá hoy el notable número "The Castillians" que en sus representaciones en el Odeón conjuntamente con la compañía Bell, fuera tan aplaudido.

—Próximamente se iniciarán los ensayos de la nueva revista titulada "Compañía Raviolo".

Nacional—

Está obteniendo un éxito halagüeño la zarzuela cómica de Escobar, música de Camayo, titulada "Titta Ruffo en Chascomús".

La compañía Vittone la representará nuevamente esta noche en tercera sección; forman el resto del espectáculo en 1.a, "Niñera joven se precisa"; en 2.a, "Jubentú inteletual" y en 4.a "Skating Club".

Mañana, martes, tendrá lugar la reprise de "Pájaros de presa".

CINEMATOGRAFIA

Palace Theatre-Petit Palace—

Hoy se proyectarán en estas dos salas los siguientes interesantes "films": "La falsa Elena", 7.o episodio de "los misterios de Nueva York"; "La venganza de la tierra"; "El fuego junto a la paja" y "La castaña de oro", notable interpretación de la célebre actriz francesa mademoiselle Mistinguett.

Electric Palace—

"Diablo de José", divertido film cómico de la "Eclair". La piedra de la luna" y "Spinelly busca marido", forman la base del excelente programa que este cinematógrafo anuncia para esta noche.

Royal Cine—

El programa de este cinematógrafo anuncia para hoy los siguientes films, de real interés: "Money", "En lucha con el destino", "El consuelo" (estreno primicio) e "Intrigas de amor".

Smart Palace—

Se proyectarán hoy: "En las garras del opio", "La acechanza" y "Daisy Ford".

¡Señora! ¿Por qué paga Vd. más?
¡TOME Vd. NOTA DE NUESTROS PRECIOS!
Carbon de piedra para cocina.. $ 60 los 1000 kilos
Coke de gas.... 55 „ „
Antracita........ $ 85 los 1000 kilos
Leña Quebracho colorado, hachada.. „ 32 „ „
PUESTO ADENTRO DE SU COCINA
¡PESO GARANTIDO!
¡¡ENTREGA INMEDIATA!!
ADMINISTRACION: Pavón [illegible]70 Avellaneda
ROMA & Cía.
Teléfonos: U. Tel. [illegible]; Coop. [illegible], Avellaneda [illegible]
CASA FUNDADA EN 1880 — UNICOS CONCESIONARIOS DEL CARBON DE COKE DE LA Cía. PRIMITIVA DE GAS

CARRERAS DE CABALLOS

[illegible] ARGENTINO

[illegible] de ayer — Gran Polla de [illegible]ancas — Diakova — Comenta-[illegible]

[illegible] no ha llovido, este es un in-[illegible] que seguramente interesará a [illegible] del Indostan, [illegible] queridos lectores [illegible] sorprenderá.

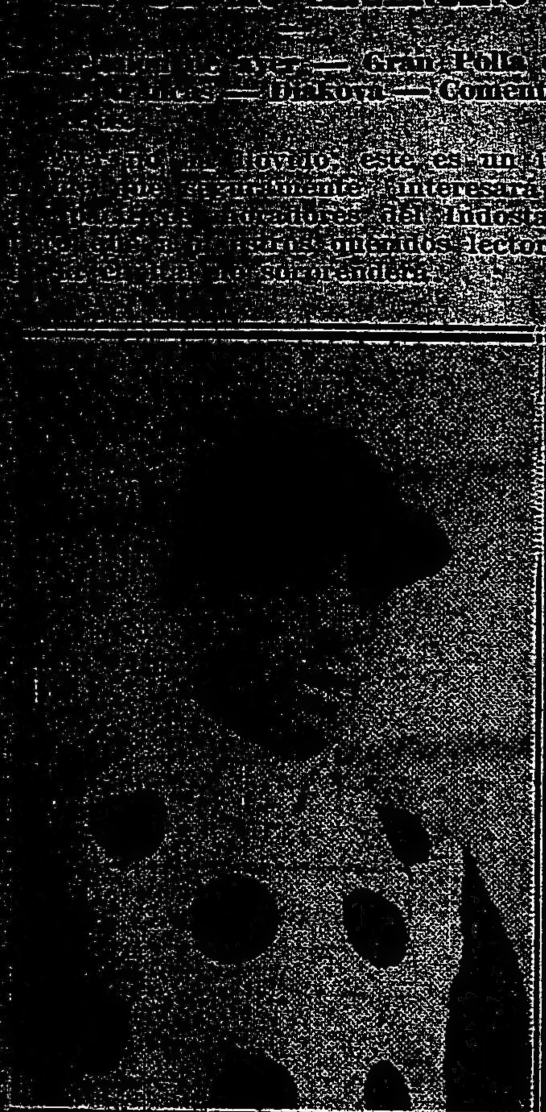

Francisco Arcuri que condujo al [illegible] a Diakova, en magistral estilo.

[illegible] embargo este era un asunto grave que los aficionados trataban de resolver desde el viernes, porque con un programa así con una prueba de la importancia o mejor dicho del significado de la Polla de Potrancas, hubiera sido lamentable que las nubes desataran sus furias dejando escapar toda el [illegible] que contenían.

Pues no llovió, pero el nublado amenazó toda la tarde, y algunas gotas que parecieron lágrimas mojaron el camino después de la victoria de Chapaco.

La cátedra hizo esfuerzos sobrehumanos y la defensa no fué mala, porque con raras excepciones, salieron victoriosos animales indicados o fijas

Valentín Fernández, entraineur de Diakova

muy "conversadas", siendo en cualquiera de los dos casos las sorpresas menores.

La rehabilitación de Estribor fué bien recibida, sobre todo por aquellos que a gritos piden plomo, más plomo, todo el plomo del mundo para que el hijo de Enfantine no obtenga tan fáciles victorias.

Sin embargo los triunfos de Aluvión no sorprenden a nadie, a pesar de que el hijo de Fulmen sigue una serie que no lleva miras de terminarse tan pronto...

La victoria de Diakova no fué ovacionada. ¿Razón? ¿No fué una atropellada muy lucida? ¿No era lógico su [illegible]o? Pero sobre todo eso está el poder de los colores, y el stud Yankee [illegible] tiene una chaquetilla que entusias-[illegible] los profesionales ni mucho menos al distinguido público de la "pelouse".

Falta dejar constancia de la espléndida victoria de Kilinga, yegua que a [illegible] nuevo encuentro revela mayor [illegible] habremos hecho una síntesis de los puntos principales del progra-[illegible]

[illegible] continuación nos explicaremos más detalladamente comentando las diferentes victorias.

Gran Polla de Potrancas — Diakova — A último momento se resolvió no presentar a Pardejona. Tienen en el stud Los Cardos formada una idea exacta, porque las ilusiones se pierden con tantos años de lucha, y allí creen que la hermana materna de Piscueta, no solamente es la mejor potranca porque ese no sería título dada la mediocridad de la generación, sino que además creen firmemente que es una yegua de porvenir, que podrá actuar con éxito entre animales superiores y consagrados.

Y como Pardejona no tiene sus vasos muy "católicos" resolvieron dejar-[illegible] en el stud a la espera de otra oportunidad, que se les presentará muy pronto en el clásico Olavarría donde ha sido ratificada.

¿Qué potranca quedaba entonces con más títulos para aspirar a tan importante victoria?... Diakova, la ganadora.

Recordamos que la hija de Saint Michan se ha distinguido siempre por su regularidad, recordemos que no bajó nunca de los primeros puestos, y recordemos que en su último compromiso puso en grave trance la victoria de Pardejona. Quiere decir entonces que no era Mollie la que debía ser favorita, y que Cantaridina tampoco era para ella mayormente una rival temible.

El desenlace de la prueba nos da la razón. Vimos como la pupila del stud Don Gonzalo tomó resueltamente la dirección del lote, vimos como algunas enemigas en vano la persiguieron, vimos como conservó energías para distanciarse más frente a las tribunas populares, vimos también como la atropellada de Mollie se estrelló ante esa barrera al parecer infranqueable, y vimos finalmente como Arcuri con una atropellada que no podía ser mejor calculada avanzaba rápidamente desde los últimos puestos para vencerla sin que la hija de Polar Star le opusiera ninguna resistencia.

Cardoso no sospechó el avance de Diakova, creyó suya la victoria después de haber batido a Mollie, y este dato que no lo escuchamos de sus labios, lo observamos en su postura, en el movimiento brusco que no pudo contener al ver a su lado a la hija de Saint Michan.

Pero Cantaridina cumplió bien su papel, y hoy todavía flotan en el espacio las últimas palabras de la conferencia que Cardoso dió anoche a un grupo de amigos: "¿No decía que el Don Gonzalo no es el mismo stud de prestigio? ¿No decían que los productos a mi cuidado no se presentaban en ningún clásico de importancia? ¿Qué más quieren? ¡La carrera de Cantaridina no podía ser mejor!..." Aplausos, felicitaciones y comentarios sobre el porvenir de la ganadora y su piloto...

No sabríamos precisar cuáles serán los triunfos que obtendrá Diakova en el porvenir, pero una potranca que con la regularidad de ella se ha conducido siempre, si no eclipsa los nombres de las mejores yeguas de nuestro turf, inscribirá su nombre entre las que fueron y son grandes productivas.

Primera carrera — Kilinga — La carrera que ayer ganó la hija de Rosales ha sido para nosotros y para todos la más elocuente; recién podremos decir que Kilinga es una yegua de clase, que no venció a esos rivales porque pasaba por un buen momento, sino porque su superioridad la manifestó dispensando kilos cuando fué preciso.

Ayer ganó bien, no debíamos esperar tampoco que se impusiera en un cómodo galope por la misma ventaja que antes lo hiciera... Eso además hubiera sido irritar al "colega" que también como en el caso de Estribor hubiera pedido plomo, mucho plomo... Kilinga ganó fácil, porque cuando su piloto la largó aprovechando el "claro" que se le ofrecía por el lado de los palos, pasó a las contrarias que encontró en el camino sin ningún esfuerzo, y llegó al frente donde la fija de Caravel estaba por realizarse y donde nuestra favorita Sisterly se hallaba comprometida en una lucha nada favorable.

Kilinga no tiene enemigas en esa categoría, pero los kilos serán muchos en lo sucesivo y esa ventaja rinde al animal de más clase... Es de suponer que sus propietarios la inscribirán en una categoría superior y la presentarán en los handicaps donde también le aguarda un brillante porvenir.

Luego, al haras... y la "comedia e finita!"

Segunda carrera — Etiqueta—Gran origen, no hay duda y de ella se puede esperar algo...

Ayer no le ha ganado a nadie, porque Mañana, Enamorada, Tiplecilla, Lady Derby y Cavell son indignas de correr en Palermo; mejor estarían tentando suerte para costearse la avena en Rosario, La Plata, Mendoza o Córdoba.

Etiqueta ha ganado contenida en su acción, el tiempo marcado 1'40" 4|5, tampoco dice nada elocuente...

Pero es bueno no olvidar que la representante del stud Los Cardales, lleva en sus venas sangre de Elástica, aquella pequeñuela y corajuda defensora del fenecido stud Old Star, que tantas y tan hermosas victorias obtuvo en nuestras pistas.

También Diamond Jubilee puedo contribuir al éxito que sospechó el propietario del stud Los Cardales cuando en las ventas pasadas adquirió a Etiqueta.

Tercera carrera — Chapaco—Cuando se vió que los esfuerzos del aprendiz Carabajal por llevar a la victoria a Parigot eran inútiles, el triunfo de Chapaco se proclamó con un coro diabólico: "¡Horror! ¡Terror! ¡Pavor!..."

Inmediatamente los aficionados echaron manos en busca del lápiz, lo llevaron al programa, confrontaron las cotizaciones, realizaron los cálculos y el coro diabólico se repitió con el agregado del mayúsculo dividendo que repartiría a sus escasos fieles creyentes el hijo de Remo y Cata: ¡126.75! ¡Ohooo!!!...

Y no era para menos; estos golpes desconciertan sobre todo cuando se ha visto que la victoria fué obra de la suerte más que nada, pues si Parigot se abre antes pasa y avanza no [illegible] estas horas el entraineur Re-público Pérez el que saborea la victoria de su pupilo, sino el competente y simpático Sibourd.

Pero el desastre se produjo y las protestas fueron inútiles... Y seguramente las mismas lamentaciones que se escuchan en el stud Parigot, se oyen también en el stud Italia y en la ecurie Navarro por la suerte que siguieron sus pupilos Dareful y Quebuin.

Un hijo de Remo y Cata... También con esa sangre!...

Cuarta carrera — Gefe — Habíamos noticiado sus buenos ejercicios privados, sabíamos que el stud Lacar venía a correrse, como se dice, una fija, pero todo ello no obstó para que lo descartáramos del pronóstico, prefiriendo a Buril, un "fantasma" que suena como "crack" desde hace tiempo sin hacerse presente en ninguna de las carreras que disputa.

El aprendiz Rodríguez, bien aleccionado por el entraineur Gefe, partió rezagado, y se dejó estar esperando la recta final, en donde, sacando para afuera, cargó de firme para rematar la carrera a su favor. Escasa ventaja, final angustioso, una cabeza... que para los propietarios del stud Lacar resultó de oro... Se recordó la época heroica, Avicenia vino a colación y se tomó champagne. Bueno.

Diakova, por Saint Michan y Aphasia, ganadora de la Gran Polla de Potrancas entrando al pesage.

GRAN POLLA DE POTRANCAS

Diakova

Ausente Pardejona que sufrió un ligero contratiempo, la Gran Polla de Potrancas quedaba abierta a las pretensiones de la mayoría, y lo prueba la forma discreta como los aficionados repartieron sus preferencias.

La vencedora resultó Diakova, potranca que había debutado en la segunda reunión de enero, demostrando desde entonces ser bastante regular por la forma de repartir sus performances.

No hay duda que la hija de Saint Michan tenía mucha chance en la gran carrera disputada, pero unas sobrecañas inesperadas aparecidas el viernes último hicieron temer a su caballeriza y a los entendidos de que la potranca pudiera producir su carrera normal, pero aliviada con fomentos y corrida a la expectativa por el jockey Arcuri ganó una carrera en magistral estilo, no consiguiendo despertar mayor entusiasmo por aquello de que sus colores no eran tradicionales... egoísmo razonable dentro del Jockey Club.

Cuando Diakova alcanzó a arrebatarle el triunfo a Cantaridina, fué algo así, como un sueño, pues la pupila del Don Gonzalo ya tenía, puede decirse, la carrera definida, y fué tal la sorpresa de su entraineur que la dirigía que ni siquiera atinó a salpicarla con el látigo.

Mollie para nuestro gusto se desempeñó bien, y sin embargó sus propietarios no lo creyeron así, considerando injusta la derrota que se le infligiera.

Sexta carrera — Rosedal — El entraineur Bernabé Islas nos aseguró confidencialmente que el potrillo Rosedal será superior en su campaña futura a su compañero Pasteur.

La carrera de ayer corrobora en parte la afirmación del simpático entraineur, pero el hijo de Greenan ha de vencer a otros rivales para llegar todavía donde hoy se halla Pasteur.

Ayer Tabolango puso en grave apuro su victoria; el aprendiz T. N. Fernández que con la racha tan afortunada que viene siguiendo, eclipsó totalmente a Englander, hizo correr al hijo de Orinoco más de lo que sospechamos después del desairado papel hecho en su último compromiso.

En la atropellada Tabolango llegó hasta media cabeza, ventaja que no sabemos como no perdió Rosedal con las "cosas" que hizo su piloto.

Pero la suerte sonríe a Bernabé Islas y le está dando el premio de toda la labor realizada.

De todo lo cual nos alegramos.

Séptima carrera — Estribor — El hijo de Old Man y Enfantine se ha reivindicado; su marcha triunfal interrumpida por Fachinal, ha vuelto a emprender de nuevo y seguirá firme quién sabe hasta dónde... Quizá donde fueron sus hermanos célebres.

Ayer ha vencido a Wotan que es un animal conceptuado por algunos hasta como clásico, y solamente recibía del hijo de Olinda cuatro kilos de ventaja.

Estribor tomó la punta y en ese puesto enfrentó la recta, donde sacó una ventaja que ni Full Hand, ni Wotan pudieron descontar.

El hijo de Old Man y Felicitas ha realizado su hazaña venciendo al pupilo del stud Tricolor, que fué nuestro favorito porque también nos impresionaron algunas de sus buenas carreras, y lo que además la lógica indicaba con tan reducido peso.

Estribor ayer le hubiera ganado a peso igual. Venga, pues, el plomo, caiga una montaña sobre el lomo de Estribor... que es una vez más la sangre de Old Man y Enfantine que se consagra!...

Octava carrera — Aluvión — Sigue la serie el hijo de Fulmen, y los kilos aumentan sin que por eso en los tramos finales flaqueen sus fuerzas.

El aprendiz T. N. Fernández ha encontrado en Aluvión otro candidato para continuar la racha.

En esos tramos finales cuando alguien ya sea Cracker o Prólogo, se le aparea al pupilo del Little Stud vemos como estira el pescuezo, como responde a los tacos de su piloto, y como gasta hasta la última energía a cada caricia del látigo.

El entraineur Telmo Miguez no debió sospechar jamás en Aluvión tantas bondades... quien descubierta la mina fué explotada demasiado bien.

Prólogo con la regularidad que caracteriza a su ecurie del último puesto; donde finalizara "días pasados" llegó al segundo y muy cerca del primero... luego volverá al último, para más tarde producirse el batacazo que haga como en otras ocasiones exclamar a la cátedra: ¡Donde estás Eduardo Elnen! ¿Dónde está el prestigio que tú le diste a la clásica casaca granate y verde?!...

Moderato como de costumbre ocupó uno de los primeros puestos del marcador.

LOS JOCKEYS

Todas las victorias, a excepción de la prueba clásica, que correspondió a Arcuri, uno de nuestros primeros látigos, estuvieron en manos de aprendices.

Aluvión y Chapaco pasaron la meta dirigidos por T. N. Fernández que está mucho más de moda que Englander...

Blanco dirigió a Rosedal, pero puede decirse que Rosedal llevó a Blanco a la victoria.

R. Rodríguez, aprendiz "verde" dirigió eficazmente a Gefe.

Navarro y Quinteros discretos como siempre no necesitaron usar de sus habilidades para triunfar con Etiqueta y Estribor.

ESTRIBOR

Sigue confirmando las bondades que siempre le hemos reconocido: ayer ha triunfado fácil, con ventaja apreciable, dos cuerpos, y sin molestarse mayormente, aunque algo se abrió en el final, de la "carga" que le llevara nuestro favorito Wotan, el mismo que el jueves terminara segundo de Campanazo en 1'36" 3|5 la milla.

Establecido que Old Man con Enfantine producen caballos óptimos, prometemos no ocuparnos más del asunto.

BURIL

Fué nuestro favorito porque le conocíamos ejercicios extraordinariamente buenos, tanto que su entraineur lo había confundido con Siete y Medio.

Su figuración fué sin embargo nula, en primer término por haber largado mal, después por una pechada que le dieron y como razón principal, puede aducirse la poca tranquilidad que siempre demuestra el jockey Máximo Acosta cuando no se ve en los puestos de peligro.

PATA DE GALLO

Nuestra recomendación de que Pata de Gallo sería un lance muy apreciable, casi se justifica, tanto que el hijo de Pippermint pagó 20 pesos a placé.

De haberse producido su triunfo, los allegados a su ecurie hubieran obtenido muy buenas utilidades.

¿Y LA RACHA?

El jockey Englander lleva cuatro reuniones sin obtener un solo triunfo.

Bueno, pues. Estas son alternativas de la profesión, pero dejaremos constancia del hecho porque hay muchos sportsmen que se alarman cuando a otros jockeys les ocurre lo mismo.

Bien aplicado queda para el turf aquel dicho criollo: "Así es el mundo, amigazo, hoy nos ríe la suerte y mañana..."

ROSEDAL

Laboriosa fué la victoria que obtuvo el hijo de Greenan, pero ella ha sido por eso mismo más meritoria, puesto que en la lucha entablada con Tabolango demostró poseer energías pocos comunes, que agregadas a la portentosa velocidad que lo caracterizan harán de él un potrillo de seguro porvenir.

El entraineur Bernabé Islas, modesto, pero competente, puede sentirse satisfecho de los triunfos obtenidos con Pasteur y Rosedal, más que todo por la regularidad que han demostrado ambos, figurando siempre en marcador, desde el día que abandonaron la categoría de perdedores.

Rosedal cumplirá el compromiso que tiene para el jueves próximo, debiendo dispensar 3 kilos de ventaja por ser ganador de dos carreras.

PROLOGO

El hijo de Polar Star que no había figurado en su anterior presentación, lo mismo que su compañera Cantaridina, segunda en la Polla de Potrancas, produjo ayer una notable performance y hubiera sido el ganador, pero en el transcurso de la carrera fué lastimado en los remos traseros, lo que seguramente le habrá restado energías.

SUN YAT SEN

La mala carrera de este pupilo del stud Amistad merece siquiera una duda. En fin, son cosas del turf y que no se pueden concretar.

LANCE

La mala figuración de este hijo de Old Man se atribuye a que durante el transcurso de la carrera se tocó.

RETIRO

Se podrá aducir que los kilos han influído para que el hijo de Reticence fracasara en la carrera que disputó ayer, pero nosotros no pensamos así, prefiriendo más bien creer que ha sentido las consecuencias del clásico Pueyrredón.

El pensionista de la Petite Ecurie ayer desarrolló su acción de costumbre hasta el palo de los 1.400 metros allí retrogradó, resultando vanos todos los esfuerzos que hizo su jockey para volverlo a colocar en carrera.

Todo lo cual indica que un breve reposo le resultaría beneficioso a Retiro. Los esfuerzos prematuros...

LOS VENCEDORES DE AYER

Sumas ganadas

Nombres	Antes	Ayer	Total
Kilinga	17.800	4.000	21.800
Caravel	—	400	400
Sisterly	8.000	100	8.100
Etiqueta	—	4.000	4.000
Tiplecilla	—	400	400
Lady Derby	—	100	100
Chapaco II	—	4.000	4.000
Parigot	100	400	500
Dareful	400	100	500
Gefe	15.000	4.000	19.000
Vicente López	11.100	400	11.500
Pata de Gallo	4.000	100	4.100
Diakova	11.900	23.015	34.915
Cantaridina	10.200	4.290	14.490
Mollie	4.450	2.145	6.595
Rosedal	4.100	4.500	8.600
Tabolango	6.150	450	6.600
The Lad	4.150	100	4.250
Estribor	28.400	4.500	32.900
Full Hand	28.075	450	28.525
Wotan	48.896	100	48.996
Aluvión	25.550	5.000	30.550
Prólogo	79.250	500	79.750
Moderato	6.200	100	6.300

MOLLIE

Esta hija de Saint Wolf que produjo una carrera muy honorable en la Gran Polla de Potrancas, es muy posible que en el clásico Olavarría no sea dirigida por el jockey Ardouin, en vista de que se le había ofrecido la monta para ese día a Torterolo que no pudo aceptar por haberse comprometido en la misma carrera con Realeza.

NOTAS SUELTAS

Razón tenía Tomás Conde. Los [illegible] los parece que no le hacen mella a Kilinga. Y mientras tanto el [illegible] diz Benvenutti continúa poniéndose buen mozo.

Con Chapaco hubo confusión. Muchos lo acertaron en la creencia de que era el del otro día que pertenece al stud La Posta.

Hay que creer... A las carreras va mucha gente que ni los colores conocen, sin embargo opinan... y aciertan.

A Lance lo corrió Englander, fué favorito y no figuró. Todo lo cual significa que el jockey de Los Cardos ha empezado la "contra-racha".

Hoy el hombre de la situación es el aprendiz T. N. Fernández; anda tan derecho que si corriera un match de a pie con Englander, también se la ganaría.

Gefe reapareció con los nueve y como tiene más clase que los contrarios que llevaba, a pesar de haber corrido perdido en el fondo, arriba atropelló de firme y se impuso.

Los colores de Avicenia flamearon todavía en más de una oportunidad. Gefe es bastante regular.

Buril fué nuestro favorito, largó parado, su jockey se apuró como siempre que queda atrás y en el codo... ya no había nafta.

¿Acosta de atropellada?... ¡Qué esperanza!

La largada del clásico fué buena, pero Cardoso seguramente apresurado por tomar la punta, produjo el gran desbande, dejando en las "tablas" a unos y fuera de carrera a otros.

Cantaridina ya estaba casi en el disco... cuando salió Diakova del fondo y en tres saltos... 23.015 pesos para el stud Yankee.

El propietario de la hija de Saint Michan no pudo saborear la victoria. Se encontraba algo indispuesto y prefirió palpitar el asunto desde la cama.

Al jockey Arcuri lo fotografiaron... y después le dieron la noticia de que el "barato" sería de regular arriba.

Torterolo estaba contrariado. ¿Razones? Bien explicables por cierto: la corrida de Diakova le había parecido muy mala. Pero el gusto del "Zem Zem" le resultó peor.

No sabríamos decir si fué Leandro Romanelli el piloto de Majestuosa. El zig zag se produjo en toda la extensión... Majestuosa no obedecía al que empuñaba las riendas.

Pardejona no corrió y Englander perdió la oportunidad de ganar la Polla; probó fortuna con La Pícha, pero no hubo caso. ¡La contra-racha!

El criador de Diakova, señor Muller, fué muy felicitado. Sin embargo, se lamentaba de la frialdad con que había sido recibida la victoria de la hija de Saint Michan.

Se explica, señor Muller. Diakova no era favorita ni representaba a "Las Ortigas".

Rosedal pagó un sport elevado; ganó en buena forma y demostró que estamos en lo cierto, cuando afirmábamos que para nuestro gusto valía tanto como Pasteur.

Bernabé Islas muy satisfecho por la regularidad de sus pensionistas. Pasteur no sale del marcador y Rosedal lleva las mismas tendencias.

Tabolango casi da cuenta de la fija de Rosedal.

Lo corría T. N. Fernández, lo que explica la buena performance del hijo de Orinoco. Estos aprendices cuando se ponen bien, son temibles.

Hurgón pegó un "reculié". La performance que hizo ayer el hijo de Saint Wolf es como para que los de Mystery abriguen grandes esperanzas en la próxima Polla.

Estribor ayer se acordó otra vez de su mama Enfantine; ganó con "sobras"... palabra que deseamos no la tome en consideración el señor handicaper para bien de la Petite Ecurie.

Aluvión no es hijo de Enfantine, pero sus hazañas valen tanto como las de Estribor, aunque está ganando apretadito todas sus carreras.

Esperamos que el colega considerará los triunfos del hijo de Alita para insinuarle al handicaper que también le aplique la "teoría Enfantine", ya que al que gana "cerca" también le pagan el premio en el Jockey Club.

Prólogo que había corrido mal, poco faltó para que se levantara con el santo y la limosna. Desgraciadamente, para el stud Don Gonzalo y no así para los que jugaron a Aluvión, al hijo de Polar Star lo pisaron en el transcurso de la carrera.

Retiro le corrió a Dijital el Pueyrredón y parece que ha pagado las consecuencias. Ayer en los 1.400 metros renunció la carrera y por mucho que Torterolo lo exigió no quiso avanzar más.

LLEGADA DE LA GRAN POLLA DE POTRANCAS

Diakova muy bien dirigida por Arcuri gana en excelente estilo; 2.a Cantaridina, 3.a Mollie, 4.a La Victoria II

EL LUCERO
JOYERIA
Compra de Alhajas y Pólizas
PAGA LOS MAS ALTOS PRECIOS
ESMERALDA 487, U. T. 5781, Avenida. BUENOS AIRES

GINEBRA "Bols"
LA MEJOR QUE EXISTE

KALISAY Aperitivo vino quinado. Pídase en todas partes

KILINGA

Hay que creer en los progresos de ciertos caballos, porque vienen y hacen una serie cuanto uno menos se lo piensa.

Así tenemos en el caso de Retiro y Aluvión, a Kilinga, cuyos progresos son bastante notables, que se ha ganado 20.000 pesos en premios en pocos días y que ayer batió a un lote regular de competidoras cargando 53 kilos.

El entraineur Tomás Conde puede sentirse satisfecho con estos éxitos que lo han arrancado del olvido.

SISTERLY — QUEHUIN

Fueron competidores de la primera y tercera carrera, respectivamente, y los dos nuestros favoritos.

Tenemos la satisfacción de consignar su buena figuración y de agregar que tanto la yegua como el potrillo si hubieran contado con una monta de mejor suerte en la actualidad, con seguridad que nadie le hubiera arrebatado el triunfo.

GEFE

Decíamos la víspera que este hijo de Galloway tenía muchísimas probabilidades en la cuarta carrera de ayer. Por el resultado podrá comprobarse que estábamos en lo cierto, llamando únicamente la atención el excesivo dividendo que pagó, teniendo en cuenta que era el caballo de más calidad dentro del lote.

REALEZA

La hermana de Retiro cumplirá su compromiso en el clásico Olavarría.

El propietario del stud Los Rosales ha comprometido para dirigir a la lija de Old Man al jockey Domingo Torterolo.

REY MORO

Los méritos que se le atribuyeron a este hijo de Your Majesty van decayendo paulatinamente y ya nadie comenta sus grandes probabilidades.

Ayer se presentó por segunda vez el tordillo y su figuración fué tan mala como cuando debutó.

CHAPACO

En las carreras, no hay duda que cuando un jockey está en racha influye poderosamente sobre la posible figuración de un caballo más o menos indicado.

Así tenemos que este hijo de Demo que había corrido hace pocos días, sin tener mayor figuración ayer aprovechando el entrevero se adjudicó la carrera repartiendo un enorme dividendo, y como decimos, bien puede haber influído para ello, que fuera dirigido por el aprendiz T. N. Fernández que ha heredado momentáneamente la suerte de Englander.

Para su misma ecurie, el triunfo de Chapaco II ha sido una verdadera sorpresa, siendo muy pocos los que consiguieron cobrar un valecito de cinco boletos.

PARIGOT

Este pupilo del entraineur Sibourd ha perdido en realidad una carrera que tenía a su disposición, pues después de traer una pésima colocación durante todo el trayecto, perdió por escasa ventaja, alcanzó recién en los últimos tramos y cuando pudo desprenderse del entrevero del pelotón.

ETIQUETA

De acuerdo con la opinión de la prensa, la cátedra hizo gran favorita a esta hija de Diamond Jubilee en la segunda carrera de ayer, y el descubrimiento resultó tan exacto que la hija de Diamond Jubilee se adjudicó la carrera a voluntad. También hay que ver que la potranca del stud Los Cardales no tenía ninguna enemiga, y que Enamorada, acaso la única indicada para oponerla alguna resistencia se rengó durante el transcurso de la prueba.

HIPODROMO ARGENTINO

Programa oficial para la reunión a efectuarse el jueves 10 de agosto de 1916:

Primera carrera

1	Mérito	73	5 Festolín	71
2	Cáucaso	73	6 Kiddy	67
3	Gambeta	71	7 Guaicurú	67
4	Superior	71		

Segunda carrera

1	Roma	56	7 Etoile de Feu	56
3	Harpía	56	8 Joy	56
4	Lady Derby	56	9 Módena	56
5	Meneguina	56	10 Grandeza	56
6	Crítica	56	11 Charlatana	56

Tercera carrera

1	Linnet	56	8 Factótum	56
2	Frez	56	9 Castelnau	56
3	Milciades	56	10 Oro y Azul	56
4	Pancho Villa	56	11 Fiador	56
5	Nougat	56	12 Stellaris	56
6	Britón	56	13 Well Meant	56
7	Picos Pardos	56	14 Librón	56

Cuarta carrera

1	Petite Chose	68	7 Charlotte	48
2	Porteña	56	8 Sud América	44
3	Piña	55	9 Petite Chatte	43
4	Perjura	53	10 Fulana	41
5	Deseada	50	11 La Almendra	40
6	Riparia	48		

Quinta carrera

1	Pinch	54	5 Golden Rod	54
2	Kurri	54	6 Ojo Bravo	54
3	Rosedal	57	7 Mercenario	54
4	Floris	54	8 Cacique	54

Sexta carrera

1	Campanazo	59	4 H. P.	49
2	Desastre	51	5 Given Or	47
3	Matatías	50		

Séptima carrera

1	Bolín	57	5 Beethoven	54
2	Banderaló	57	6 Uriburu	51
3	Full Hand	55	7 Matchbox	48
4	V. López	43		

Octava carrera

1	Prólogo	60	6 Fetiche	46
2	Banderaló	55	7 Eneas	44
3	Belenó	50	8 El Payo	40
4	Redentor	50	9 Lord French	40
5	Voluntad	48		

FOOTBALL

ASOCIACIÓN ARGENTINA DE FOOTBALL

Primera división. — Campeonato

	J.	G.	P.	E.	Ps.
Racing	19	9	1	—	18
Estudiantil Porteño	12	7	1	4	18
River Plate	12	6	1	5	17
S. L. de Almagro	13	6	4	3	15
Independiente	12	5	3	4	14
Platense	8	5	1	2	12
Columbia	11	4	3	4	12
G. y Esgrima de La Plata	11	4	3	4	12
San Isidro	12	4	4	4	12
G. y Esgrima	9	4	2	3	11
Porteño	9	4	2	3	11
Belgrano	11	4	5	2	10
Tigre	12	4	6	2	10
E. de La Plata	13	3	6	4	10
Estudiantes	10	3	4	3	9
Bánfield	13	2	6	5	9
A. de Quilmes	11	1	4	6	8
Atlanta	11	2	6	3	7
Quilmes	11	2	6	3	7
F. C. Oeste	11	3	7	1	7
Huracán	7	2	4	1	5
Boca Juniors	9	1	6	2	4

F. C. Oeste v. Estudiantes

A las 3 p. m. Pawlosky inició el juego y a los pocos minutos Sayanes logró vencer a Moreira con un tiro corto. Poco tardó Estudiantes en igualar posiciones por intermedio de Borruas, que tiró al arco y la pelota franqueó la valla.

Faltaba poco para terminar el período y Madero concedió un corner. Pini dirigió el tiro y Angeletti venció a Moreira con un golpe de cabeza; minutos después terminó el primer período.

En los primeros minutos Ochandio para a varios contrarios y tiró un centro; Garbagnatti rechazó débilmente la pelota y M. Susán aprovechó la oportunidad para batirlo con un tiro corto.

Poco después Angeletti anotó el tercer goal para su bando y poco después por foul de Madero a Angeletti, el referée acordó un penalticky, que el mismo Angeletti tomó, batiendo de nuevo a Moreira.

Pini, a los 30 minutos, marcó el quinto goal para su bando y a los 43 minutos Ochandio convirtió un puntapié penal a favor de Estudiantes.

Los cuadros formaron de la siguiente manera:

F. C. Oeste: P. Garbagnatti; A. Elordi y A. Pini; A. Aguila, R. Caprile y R. Di Lorenzo; S. Barbera, J. B. Pini, S. Sayanes, S. Angeletti y J. Crespo.

Estudiantes: J. Moreira; J. C. Susán y A. Roffo; A. Madero, J. de la Barrera y J. Madero; L. Borruas, M. Susán, A. Pawlosky, P. Moffat y A. Ochandio.

F. C. Oeste	5
Estudiantes	3

Bánfield v. Estudiantes de La Plata

En Bánfield ante numeroso público y dirigido por el juez señor Vacarezza realizóse este encuentro. Desde sus comienzos, los locales demostraron estar poseídos del entusiasmo que les es característico, cuando juegan en su cancha y alentados esta vez por su última victoria sobre F. C. O llevan un nutrido ataque a la valla contraria obligándola a conceder varios corner que tomados no dan resultado.

A los 25 minutos Burton en posesión de la pelota y mediante un esfuerzo individual enfila un potente tiro esquinado. La pelota es detenida por Susini entre el travesaño y el borde de la red en su parte interior, lo que no obstó para que el tanto no fuera acordado. A partir de este momento el "marquen a ese hombre" dejó sentirse con insistencia, en el campo visitante y esta consigna fué cumplida. Instantes después Burton caía a los pies de Pastor con un brazo dislocado, siendo retirado de la cancha. No obstante este contratiempo, los locales continuaron en la ofensiva hasta finalizar el primer período, durante el cual si bien el score no fué abierto, en cambio pudo el público, con el consiguiente desagrado, presenciar un juego brusco por excelencia. En el segundo tiempo primaron los visitantes, no obstante ello, a los 30 minutos obtenía Bánfield un goal, que le dió la victoria. Empleado Susini por Daneri, concede un corner, el que tomado en buena forma por Brown, da margen a que Lopez con un oportuno golpe de cabeza marcara el tanto.

Reaccionan los visitantes, pero sus esfuerzos son constantemente anulados por la eficaz y oportuna defensa de los locales, la que ayer estuvo a gran altura.

El juez no estuvo feliz en algunos fallos, perdiendo además el juego brusco que se caracterizó en los dos bandos, no siendo los locales quienes salieran más favorecidos, pues desde su comienzo perdieron a su mejor hombre, Burton, el que por ser todo un sportsman, está a cubierto de creérsele causante del accidente, que ha de alejarlo quizás por mucho tiempo del juego. Es de lamentarse estos hechos, que nada dicen en favor del verdadero sport, y que tan poco costaría desterrar, si los jueces conscientes de su verdadero rol alzaran del field a todo aquél que más que a la pelota, busca en los encuentros las piernas del contrario, con fines fáciles de imaginar.

Los teams estaban formados:

Bánfield: Petersen, Rosetti y Rhom; Legarreta, Joino y Frumento, López Brown, Daneri, Burton y Roscoe.

Estudiantes de La Plata: Susini, Pastor y Tolosa; Cilley Ferreiros y Aranguren; García Calandra, Duarte, Letamendi y Capellini.

San Lorenzo de Almagro v. Columbia

A las 3 de la tarde se inició el juego y a los pocos minutos Campos al pretender alejar la pelota la tocó con la mano dentro el área penal y tomado por Dannaher el puntapié libre, con un tiro esquinado y bajo batió a Coll.

En este período no varió el score.

Reanudado el juego los visitantes atacaron de continuo la valla contraria, y esto hizo que la lucha fuera muy reñida.

A los 6 minutos los visitantes obtuvieron por medio de Gianella el goal de empate.

Cuando faltaban cinco minutos para terminar el partido un centro de Sposito motivó un entrevero frente a la valla local, circunstancia que aprovechó Gianella para vencer a Rotondo con un tiro corto.

Poco después terminó el encuentro.

Los cuadros estaban así formados:

San Lorenzo de Almagro: J. Coll; A. Campos y L. Gaddi; C. Rosatto F. Monti y J. Saccardo; A. Etchegaray, F. Spósito, E. Moggio, G. Urí y L. Gianella.

Columbian: A. Rotondo; A. Bruno y A. Lanata; J. Pozzo, S. Pardo y A. López; M. Ginebra, J. J. Pozo, G. Dannaher, J. Gil y E. Sacchi.

San Lorenzo de Almagro	2
Columbia	1

Platense v. Boca Juniors

A las 2.15 se inició el juego y pronto se notó el primer avance de los visitantes, pero sin resultado ninguno porque Ansaldo rechazó la pelota y la línea de entera de Platense se mostró también en la ofensiva y este hizo que la lucha se desarrollara con bastante entusiasmo por ambas partes y que los dos arcos pasaran por trances muy difíciles. A los 11 minutos del segundo período por foul de Fraga, Pieralini dirigió un puntapié libre y esto produjo un entrevero frente a la valla local, lo que aprovechó Repetto para marcar el primer y único tanto para Boca Juniors, pero los hombres de Platense no se desanimaron por esto y a los 30 minutos igualaron posiciones por intermedio de Zacheo que venció a Solans.

Prolongado el partido media hora suplementaria, el score no sufrió modificación y por lo tanto se dió por terminado el encuentro.

Los cuadros formaron en la siguiente forma:

Platense: A. Cositorio; A. Ansaldo y E. Berti; A. Santangelo, E. Zacheo y A. Felisari; M. Balmaceda, M. Fraga, A. Pérez, T. Sinigalia y L. Amores.

Boca Juniors: L. Solans; J. C. Benincasa y V. Cappelletti; A. Mainardi, Pieralini y A. Elli; A. Romairones, E. Bertolini, N. Ruggero y A. Repetto.

Platense	1
Boca Juniors	1

Atlanta v. Gimnasia y Esgrima de La Plata

A las 2 p. m. — P. Schiaffino inició el juego, pero la pelota pasó a poder de los delanteros de Atlanta; a los 4 minutos Fredes, incurrió en foul dentro del área penal y el puntapié libre fué tomado por Bottaro, pero el tiro de éste pegó en el poste del goal, volviendo la pelota hacia el centro del field. A los nueve minutos Gallardo después de esquivar a varios contrarios, venció a Fernández, terminando este período sin modificar el score.

En el segundo tiempo se hace más equilibrado en los primeros minutos y a los 20 minutos Alvarez en un buen esfuerzo, logró aproximarse a la valla visitante y desde cerca hizo un fuerte tiro que el guardavalla detuvo.

Pocos minutos después Gallardo venció por segunda vez a Fernández con un corto shot.

Faltaban dos minutos para terminar el período cuando Volta, al recibir un pase de Valencioni, enfiló un fuerte tiro que venció a Fernández por tercera vez.

En seguida terminó el encuentro.

Los cuadros formaron de la siguiente manera:

Atlanta: E. Bolinches; M. Lessa y F. Suárez; A. Fredes, F. Denecini y E. Chapuis; A. Casenave, C. Votta, P. Gallardo, J. Secondo y P. Valenciani.

Gimnasia y Esgrima de La Plata: E. Fernández; D. Bernasconi y A. Varela; H. Negri, E. Gurutchague y J. Iglesias; A. Bottaro, M. Alvarez, P. Schiaffino, A. Girotto y R. Arrúa.

Atlanta	3
G. y E. de La Plata	0

LIGA ROSARINA

Resultado de los partidos de ayer

Belgrano v. Newell's Old Boys. — Después de reñida lucha Belgrano consiguió la victoria por el mínimo score minutos antes de finalizar el partido.

Sparta v. Rosario Atlético. — No se presentó el segundo, adjudicándose Sparta los dos puntos reglamentarios.

Gimnasia y Esgrima v. Tiro Federal — Este interesante match dió por resultado el triunfo del primero por tres goals marcados por Badalini contra uno de Tiro Federal señalado por Grieshaher.

Los equipos estaban así formados:

Gimnasia y Esgrima: Araya; Zanni y Galli; Fernández, Celli y Galli; Sabattini, Libonatti, Badalini, Jáuregui y Santangelo.

Tiro Federal: Colombo; Manfrin y Sarasivar; Sánchez, Santisteban y Faggiani; Grieshaber, Díaz, Vergara, Guidi y Pimentel.

ASOCIACION URUGUAYA DE FOOTBALL

Resultado de los partidos de ayer

Peñarol v. Wanderers. — Venció el primero por seis goals a uno.

Nacional v. River Plate. — El triunfo correspondió a Nacional por un goal a cero.

Universal v. Dublin. — Empataron en un goal.

Central v. Reformers. — Venció Central por tres goals a cero.

DEPORTES VARIOS

EQUITACION

CLUB HIPICO ARGENTINO

Con una selecta y numerosa concurrencia realizóse ayer el gran concurso hípico del Centenario, bajo la presidencia honoraria de S. E. el señor ministro de guerra, representado en este acto por el inspector general del ejército, coronel don Severo Toranzo.

El día destemplado no fué un obstáculo para que el gran público aficionado a esta clase de deporte concurriera al local, cuyas tribunas perfectamente engalanadas ofrecían un hermoso conjunto.

Las bandas Municipal, de Policía y del Colegio Militar amenizaron la fiesta.

El jurado fué compuesto por los señores teniente coronel don Martín Bortagaray, como presidente, y mayor don Justo E. Diana y capitán Antonio Esteverena, como vocales, después de nombrar los jueces, comisario general de pista y cronometrista.

A las 2.30 p. m. se inició el torneo con el desfile de los anotados, señoritas Sara Beatriz Villa, Leonor Wernicke, capitán Horacio Maldonado, señores Octavio Auguiot, E. Sastre Basualdo, teniente primero Héctor Pelesson, teniente Moisés Rodrigo, subteniente de la guardia de seguridad Carlos Echavarri y teniente del mismo cuerpo Víctor Fernández Bazán.

Acto seguido constituyóse el jurado para caballos de silla adiestrados compuesto por los mayores don Andrés Sabalain, don Román S. Galán y capitán don Arturo Righetti.

Los competidores a este premio, teniente de la guardia de seguridad Víctor Fernández Bazán y señor Edmundo Sastre Basualdo, ejecutaron acompañados en los aires de trote y galope por la charanga de la guardia de seguridad todo el trabajo prescripto en el programa, consistente en trabajos de dos pistas, terminando con los aires de alta escuela de paso español, pasaje y trote español.

El premio "Patricias Argentinas", debido a la ausencia de las señoritas Antonia Quiñones de León y Raquel Aldao, fué necesario suspenderlo.

El salto por parejas premio "Congreso de Tucumán", se adjudicó el triunfo primer premio a la pareja compuesta por la señorita Sara Beatriz Villa y teniente primero Héctor Pelesson, quienes con suma destreza lograron salvar los obstáculos con una sola falta, en medio de la ovación del público. El segundo premio se adjudicó a la pareja señorita Leonor Wernicke y señor Octavio Auguiot, con 2 faltas.

Correspondió cumplir el gran premio "Centenario". Uno a uno ejecutaron el recorrido con suma maestría en el manejo y condición de sus cabalgaduras; el jurado se reune al fin y pronuncia su veredicto en la siguiente forma:

1.º Teniente de la guardia de seguridad Víctor Fernández Bazán, ganador de la gran medalla de oro y campeón del Centenario; cometió 4 faltas; tiempo: 2' 1" 3|5.

2.º Teniente primero Héctor Pelesson, medalla de oro; cometió 4 faltas; tiempo: 2' 9" 4|5.

3.º Capitán Horacio Maldonado, medalla de oro; cometió 7 faltas; tiempo: 1' 39".

PELOTA

CLUB SPORTIVO BARRACAS

Ha quedado cerrado el período de inscripciones para el campeonato de pelota a sare y paleta que organizado por el club sportivo Barracas dará comienzo el 16 del corriente.

Se han inscripto los siguientes aficionados:

Primera categoría a sare: M. Apalategui y A. Barabino, D. Gutiérrez y A. Olazar, R. Egaba y D. Frances; segunda categoría, a sare: B. Vivié y R. Esaña, C. Bazterrica y J. Torterolo, M. Questa y B. Ibáñez, A. Zugazaga y R. Pigretti, A. Torterolo y B. Remaggi; primera categoría, a paleta: H. Onagoity y A. Alazar, A. Onagoity y J. Magio, A. Torterolo y F. Apalategui, J. Darritchon y C. Rodríguez, A. Barabino y P. Echardi, J. Albaytero y D. Francés; segunda categoría, a paleta: O. Quinteros y M. Hetchart, L. Freire y S. Morioni, B. Marque y F. López, F. Aiello y A. Torterolo, E. Albaytero y J. Torterolo; tercera categoría, a paleta: C. Muttoni y A. Samar, M. Pacífico y J. Godio; L. Betinelli y A. Meyer, M. Esoin y S. Aytiz.

Los señores Gaburi, Mango et. Sáenz y Marque, forman el jurado.

RUGBY

PARTIDO AMISTOSO

En la cancha del club A. Belgrano y a beneficio del hospital Británico, se jugó ayer un interesante partido de rugby entre dos grupos formados por veteranos uno y por jugadores actuales el otro.

A las 2.45 se inició el juego, bajo la dirección del referee señor M. T. Duncan, estando así representados los equipos:

Jugadores actuales: R. Ribbon; G. Bush, Beardmore, Trillia y Scott; Whyte y Maitland; Darch, Hunter, Mac Adam, Dostdel, A. Mac Gaul, B. Rodríguez Jurado, Prowing y J. Mc. Gall.

Veteranos: J. Roberts; D. G. Anderson, O. S. J. Gebbie, H. Talbot y E. T. Hirk; J. Tebbut y A. Webster; J. de Meyer, M. C. Elder, W. Hale, R. Buzzo, R. C. Moore, R. L. Moore, E. Gahan y H. Heatlie.

El partido fué interesante y lleno de alternativas, triunfando en definitiva el equipo de jugadores actuales por once tantos contra cero.

Del grupo de veteranos se destacó Gebbio.

HURLING

FEDERACION A. DE HURLING

En el field de Sáenz Peña jugaron ayer el partido oficial anunciado los equipos de Argentino y Ex Alumnos.

La victoria correspondió a Ex Alumnos, después de una interesante y reñida lucha.

Actualmente los equipos ocupan la colocación siguiente:

La Plata	8
Almirante Brow	6
Ex Alumnos	6
Capilla	6
Camanaje	6
Argentino	2
Buenos Aires	0

TIRO

CLUB INTERNACIONAL DE CAZADORES

Ayer fué disputado en el stand que esta institución posee en Rivadavia el premio Temperley. La importancia del concurso congregó numeroso público a presenciarlo.

Después de interesante lucha, A. Bonomi y M. Pisano se adjudicaron el premio.

El resultado de las pollas disputadas durante la tarde, fué el siguiente:

Primera polla, dividida entre los señores J. A. Sanguinetti y Nasco Fogli; segunda polla, dividida entre J. Badano y E. Tolomei; tercera polla, dividida entre los señores J. De Giacomi y J. Bellotto; cuarta polla, dividida entre los señores M. Pisano y V. Fogli; quinta polla, fué ganada por E. Tolomei; sexta polla, dividida entre los señores V. Fogli y E. Tolomei, y séptima polla, dividida entre los señores J. Badano y M. Pisano.

MOTOCICLISMO

CLUB MOTOCICLISTA NACIONAL

Llevó a cabo ayer el Club Motociclista Nacional la anunciada excursión a Las Heras, con 145 kilómetros de recorrido.

Actuando de pilotos delanteros los señores Pedro Durquet y Federico Lamacraft, los excursionistas emprendieron viaje hacia el punto de destino, poco después de las 8 de la mañana, pasando a marcha regular por Liniers, Haedo, Morón, Castelar, Merlo, Marcos Paz y Los Hornos, para llegar a las 11.30 de la mañana a Las Heras.

Participaron en la excursión los señores: Ernesto Uriburu, Angel Traverso, Roque Siconolfi, Jorge Luro, Eduardo Uriburu, Ignacio Urarre, Pedro Durquet, Jorge A. Bosch, Juan Utarre, D. Calcerada, Enrique Villa Amadeo H. Canale, Pedro A. Bevilacqua, Guillermo Frers, Pedro Aragnon, Federico Lamacraft, Pedro Tambirineguy, Aníbal Luchetti, Miguel J. de la Cueva, Domingo Salerno, Enrique Detrois, Dalmiro Vélez, José Luchetti, A. Schiaroli, Agustín Bonavera.

—En las secretarías del Aero Club Argentino y Club Motociclista Nacional y en todas las casas importadoras del ramo de la capital, pueden solicitarse las tarjetas-cubierto para la comida que en honor del campeón sudamericano del kilómetro, don Carlos Santiago ha de llevarse a cabo el próximo sábado a las 8.0 p. m., en el restaurant Florida, piso 14 de la galería Güemes, celebrando el brillante éxito obtenido por el mencionado motociclista en la última internacional.

La comisión directiva del C. M. N. ha designado al presidente del mismo, señor Pedro Durquet, para que ofrezca la demostración en nombre de la sociedad.

AVISOS VARIOS

Banco El Hogar Argentino
Av. de Mayo 886
Tiene propiedades en venta con facilidades de pago, en esta capital y pueblos suburbanos.

MOTOR STOVER
DONADO 3565 Luis María Saavedra
OC. S.ON Se vende fuerza 2 caballos

HERNIAS
(QUEBRADURAS)
Se curan radicalmente y sin operarlas
En todas las edades y sexos, con el sistema del doctor E. Dueñas, único reconocido por las eminencias médicas, premiado con cuatro medallas de oro. Consultas todos los días de 9 a 5. Domingos, de 9 a 12. C. Pellegrini 563, Buenos Aires. — Atiende por correo.

PRESUPUESTO GRATIS
CIUDAD O CAMPAÑA
EMPRESARIO PINTOR
Juan J. Guerra
San Salvador, 3869
BUENOS AIRES

SE ALQUILAN
TRAJES DE ETIQUETA
G. MARTINEZ
Victoria 848

Banco Municipal de Préstamos
SUIPACHA Y VIAMONTE

SUCURSAL	No. 1	RIVADAVIA 2569
SUCURSAL	No. 2	B. de IRIGOYEN 1459
AGENCIA	"A"	ESMERALDA 482
AGENCIA	"B"	CORRIENTES 1186

GRAN REMATE DE ALHAJAS
Y OBJETOS VARIOS
MAQUINAS DE COSER, ROPAS, ARMAS, ETC.

COMENZARÁ
EL DÍA 8 DE AGOSTO DE 1916
Prosiguiendo los días subsiguientes a las 12.30 de la tarde.

Orden de venta. — Del 8 al 16 de Agosto inclusive. Alhajas.
Día 17. Máquinas de escribir, anteojos, máquinas fotográficas, máquinas de coser, armas pianos, pianolas, bicicletas, y valijas.
Día 18. Instrumentos de música, artículos de bazar, relojes de pared y ropas.
Día 19, y subsiguientes, hasta la terminación del remate: ropas.
El remate de los empeños vencidos se realizará en la casa central el 8 de todos los meses, o el día subsiguiente si éste fuera feriado, exhibiéndose las prendas durante los 6 (seis) días hábiles inmediatamente anteriores.

El Banco recibe depósitos en CAJA DE AHORROS, abonando del 4 al 6 por ciento de interés anual.

PROFESIONALES

ABOGADOS

Dr. FRANCISCO BEIRO
TALCAHUANO 267 U. T. 796 Libertad

Dr. ANDRES FERREYRA
Estudio: Lavalle 1378
Unión Telefónica 4240 (Libertad)

Dr. VICENTE C. GALLO
Estudio: Avenida de Mayo 1411
U. T. 665 (Libertad)

Dr. FERNANDO SAGUIER
Estudio: Florida 440
U. T. 6087 (Avenida)

Dr. LEOPOLDO MELO
Estudio: Bmé. Mitre 311
U. T. 1913 (Avenida) y 1866 (Juncal)

Dr. HIPOLITO LEYS
Estudio: Lavalle 930, U. T. 3608 (L.)

Estudio de los Dres.
CELESIA y SILVA
Tucumán 900, U. T. 1465 (Libertad)

Dr. VICTOR M. MOLINA
Estudio: Avenida de Mayo 605
U. T. 4954 (Avenida)

Dr. DOMINGO E. SALABERRY
Defensa 188

Dr. ERNESTO CORVALAN
Estudio: Avenida de Mayo 981
U. T. 3900 (Libertad)

Dr. JOSE M. GIUFFRA
Estudio: Talcahuano 446

Dr. PEDRO A. FOX
Estudio: B. Mitre 754

Dr. LUIS J. ROCCA
Anchorena 626.—U. T. 841 (Mitre)

Dr. LEONARDO PEREYRA IRAOLA
Estudio Florida 880, U. T. (Av.)
Esmeralda 1212, U. T. 1521 (Juncal)

Dr. CARLOS F. MELO
Atiende personalmente su estudio de abogado. URUGUAY 546. — U. T. 3784 Libertad.

Dr. RAUL MANRIQUE
Estudio: Av. de Mayo 822
U. T. 193 (Libertad)

Dr. JULIO A. ROJAS
Estudio Uruguay 546. Dpto. 3. — U. T. 1955, (Libertad).

L. BOUSQUET y Cía.
Asuntos judiciales. Cobranzas a comisión. Cangallo 521, Esc. 19.

LUIS F. MAGALDI
Agrimensor nacional. Mensuras y divisiones en lotes de terrenos y campos. Nivelaciones y trazado de pueblos y colonias. Peritajes, tasaciones judiciales y particulares. Estudio: San Martín 112, escritorio 37. De 10 a 11, y de 1 a 5.

DENTISTAS

Clínica dental nocturna y diurna
Dr. NATHAN BLITZ
Cirujano dentista
De 8 a 12 a. m. y de 1 a 6 p. m. Nocturna de 7 p. m. a 2 a. m. — Av. de Mayo 975, primer piso. — U. T. 1672, Lib. — Buenos Aires.

Dr. MIGUEL ELKIN
Cirujano dentista. — Consultas de 9 a 11 y de 2 a 6. Chacabuco 409.

MEDICOS

ANALISIS LABORATORIO y FARMACIA Abierto Día y Noche
SUIPACHA 477 U. T. 318 Libertad DOCTORES NELSON

Dr. CASTAÑEDA
Garganta, nariz y oído. Jefe de clínica de la especialidad en el Hospital Durand. — Esmeralda 821. — Consultas de 4 a 6.

Doctor PICCININI
Especialista en enfermedades secretas: gastro intestinales y piel. — Consultas de 11 a 12 a. m. y de 2 a 5 p. m. Consultas 5 pesos, aplicaciones del 914, 20 $. — Corrientes 1211.
196|v|Jul. 16

Dr. A. C. REBUFFO
Enfermos de los ojos
Consultas de 10 a 11 y 2 a 6 p. m.
Bmé. MITRE 1038

Dr. A. NOCETI
Enfermedades de los ojos y prescripción de anteojos. De 1 a 6 p. m.
MAIPU 535

Dr. MARTIN M. TORINO
Médico cirujano. Enfermedades crónicas e internas. Ha trasladado su escritorio a ARENALES 1640. Consultas de 1 a 2.
219|v|jl. 24

Dr. J. SALLERAS
Médico del H. de Clínicas. Especialista en génito-urinarias. (Riñón, vejiga, uretra, próstata). Consultas de 2 a 4 y de 7 a 8; Salta 378.

Dr. E. G. FIGUEROA
Afecciones intestinales, estómago y abdominales, tratamiento especial de las hemorroides. — Santa Fe 1273. De 4 a 6 de la tarde.

Dr. ENRIQUE E. MANSON
Médico del Hospital Rivadavia. Señoras, Partos y Cirujía abdominal. — Consulta de 2 a 4. Montevideo 927. — Director del Sanatorio Althabe, Crispo y Manson de la calle Estados Unidos 1038.

914 POLICLINICO MODERNO 1116
Director Dr VALLES
SECRETAS AVARIOSIS
CURACIONES sin ABONOS DE 10 Y 30 DIAS. A 20 Y 50 $
CURAS RAPIDAS sin DOLOR METODOS PROPIOS
606 DE 8 A 8 P.M. MORENO 835 1206

Doctor MATTA
De la clínica de vías urinarias. Facultad de París. Jefe del servicio H. Militar, Riñón, Próstata, etc. Electrocongulación de tumores vesicales. — LAVALLE 1312, de 2 a 4.

MUNDO COMERCIAL

MERCADO DE VACUNOS
(Tablada)

Con plaza sostenida, se iniciaron hoy las operaciones en este mercado, a pesar de la importancia de la entrada del día. Debióse esto a que los compradores operaron con buena demanda e interés, lo que permitió a que las transacciones de ganado en general, se efectuaran de inmediato y con precios muy favorables.

La entrada de hoy en este mercado fué de 5838 cabezas, clasificadas en las siguientes formas: novillos 3686, vacas 1447, terneros 596 y 109 bueyes. Porcinos entraron 1056.

Los precios corrientes de la mañana fueron los siguientes:

Bueyes para consumo, de pesos 80 a 197; novillos especiales para frigorífico, de 190 a 225; novillos íd. íd. de 169 a 187; novillos gordos íd., de 152 a 165; novillos para consumo, de 60 a 148; novillitos para consumo, de 50 a 188.50; vacas para consumo, de 52 a 145; vaquillonas para consumo, de 45 a 122; terneros para consumo, de 10 a 75.

Para porcinos los precios variaron entre pesos 0.28 a 0.34 1|2, especiales a 0 35 y 0 36 el kilo.

VENTAS DE HOY

Bargo Lascurain y Etchegaray—
7 bueyes gordos B. Mitre, pesos 155.

Anasagasti Juan—
1 novillo gordo Pehuajó, pesos 150; 15 novillos carne gorda íd., 137; 2 vaquillonas especiales íd., 120; 21 vaquillonas b. carne Santta Fe, 77; 29 terneros buenos íd., 55; 1 ternero bueno íd., 55.

Accame, Bellini y Cía.—
35 novillos m. especiales Bragado, pesos 208; 20 novillos carne gorda íd., 140; 7 vacas m. gordas Pergamino, 140; 5 vacas carne gorda íd., 100; 11 novillos buena carne íd., 100; 6 bueyes m. especiales íd., 197; 5bueyes gordos íd. 163; 7 toros carne gorda íd.. 140; 10 novillos grodos íd., 148; 33 novillos buena carne íd., 100.

Arzeno Hnos. Fto. B.—
12 vacas especiales C. Casares, pesos ... gordas íd., 115.

Bunge y Born—
... m. especiales G. Pintos, pesos 190; 36 novillos carne gorda 3 Picos, 112; 10 novillos carne gorda íd.. 115; 6 vaquillonas buena carne íd., 75; 1 ternero bueno íd., 50.

Benítez y Murro—
4 vacas gordas Santa Fe, pesos 118; 4 vacas carne gorda íd.. 95; 1 vaca buena carne íd., 80; 1 vaquillona buena carne íd., 80.

Curutchet Juan—
1 buey carne gorda Lincoln, pesos 150; 3 toros carne goda íd.. 145; 5 novillos carne godda íd.. 140; 4 torunos carne gorda íd., 125; 2 bueyes carne gorda íd. 120; 2 novillos carne gorda íd. 115; 7 vaquillonas m. gordas íd., 110; 1 vaquillona carne gorda íd.. 100; 6 novillitos carne gorda íd.. 85; 4 terneros buenos íd.. 55; 5 novillitos flacos íd., 50; 4 vaquillonas íd., 45.

Cucullu Felipe L.—
30 novillos buena carne Santa Fe. pesos 100 20 novillitos flacos íd., 85; 15 vacas m. gordas íd., 122; 10 novillos carne gorda íd., 108; 3 novillos carne gorda íd., 115; 26 novillos flacos íd.. 88; 23 novillos carne gorda íd., 112; 14 novillos buena carne íd., 100; 8 vacas m. gordas íd 122., 1 toro carne gorda íd.. 130; 2 toros flacos íd.. 80; 6 toros flacos íd.. 80; 1 vaquillona buena carne 80.

Bourdieu Fernando hijo—
108 novillos especiales La Dorita, pesos 185.

Grotto Hermanos—
77 novillos especiales Marco Paz, pesos 185; 1 novillo gordo íd., 150; 2 novillos carne gorda íd.. 130.

Costa y Fayanás—
80 novillos m. gordos Villegas, pesos 165.

Ceballos y Cufré—
41 vaquillonas buena carne Las Heras, pesos 68; 1 novillito buena carne íd., 75; 33 terneros buenos íd., 46; 1 ternero mamón íd., 20.

Cash, Colvill Jones y Cía.—
12 vacas m. especiales A. Alsina, pesos 145.

Chapar y Cía. Juan—
22 novillos carne gorda T. Lauquen, pesos 125; 45 novillos m. especiales Lobería, 195; 31 vaquillonas carne gorda T. Lauquen, 100; 25 novillos carne gorda Lobería, 110.

Diećkmann Hnos.—
14 vacas carne gorda Córdoba, pesos 04; 16 novillos carne gorda íd., 123.

Cooperativa de Hacendados—
40 novillos m. gordos Saavedra, pesos 172; 4 vacas m. especiales íd., 140; 2 terneros m. gordos íd., 75; 1 ternero regular íd., 40; 1 toro carne gorda íd., 130 36 novillos carne gorda Lincoln, 135; 42 vacas especiales T. Lanques, 133; 12 novillos carne gorda íd., 108; 1 vaca carne gorda íd., 105.

Crespo y Rodríguez—
14 vacas gordas Córdoba, pesos 116; 17 vacas carne gorda íd., 109; 18 vacas carne gorda íd., 90; 13 vacas carne gorda íd., 95; 12 vaquillonas carne gorda íd.. 85; 1 novillo carne gorda íd., 135; 4 toros carne gorda íd., 145.

Biscayart y Spamgemberg—
34 novillos carne gorda Pergamino, pesos 108; 8 vacas gordas íd., 118; 10 vacas carne gorda íd., 100; 2 vacas carne gord afd., 85.

Devoto y Cía. Tomás—
23 novillos especiales G. Pintos, pesos 177; 24 bueyes flacos Corrientes, 88; 76 novillos flacos íd., 80; 41 vacas buena carne íd., 65; 32 bueyes buena carne íd., 90; 25 novillos flacos íd., 80; 19 terneros buenos Entre Ríos, 63.

González y Bascarán—
24 novillos carne gorda Valdez, pesos 112; 5 novillos m. gordos íd., 160.

Gioja y Etchart—
3 vacas m. especiales C. Casares, pesos 143; 8 novillos carne gorda íd., 140; 5 vacas gordas íd., 110; 11 novillitos carne gorda íd., 80; 6 vaquillonas flacas íd., 45 2 vacas íd. íd., 52.

Gibson Hermanos—
25 vaquillonas buena carne Córdoba pesos 58.

Goñi e hijos Ignacio—
16 vacas especiales T. Lauquen, pesos 133; 1 vaca flaca íd., 60; 1 toro carne gorda íd., 132.

Lizarralde Hermanos—
14 novillos m. especiales 25 de Mayo, pesos 225; 6 vacas íd. íd., 154; 22 novillos especiales Bolívar, 173.

Lanusse Pedro y Antonio—
8 novillos m. especiales Saavedra, pesos 200; 30 novillos carne gorda íd., 128 7 vacas buena carne La Pampa, 75.50; 2 terneros buenos íd., 54; 10 novillos carne gorda íd., 136; 6 vacas gordas íd 110; 2 vacas carne gorda Tornsquist, 100 20vaquillonas gordas íd., 104; 28 terneros gordos Caseros, 72.50; 5 novillos carne gorda íd., 143; 19 novillos carne gorda íd., 118; 7 bueyes especiales C. Casares, 180; 13 novillos carne gorda íd., 107; 3 toros carne gorda íd., 148; 20 novillos carne gorda íd., 118; 16 novillos carne gorda íd., 106.50; 24 vacas gordas Giles, 110; 7 vacas carne gorda Chivilcoy, 80; 1 3vacas buena carne íd., 79; 10 novillos m. gordos íd., 169; 10 novillos m. especiales Villegas, 207; 3 terneros regulares Córdoba, 87; 8 vacas carne gorda íd., 98.50; 6 novillos c. gorda íd., 138.50; 7 novillitos gordos íd., 107.50; 22 terneros gordos íd., 70; 8 terneros gordos íd., 73.50; 7 vaquillonas carne gorda 25 de Mayo, 85.50; 21 novillos carne gorda íd., 115; 9 vacas especiales Saavedra, 129; 7 vacas carne gorda íd., 96; 7 vacas carne gorda íd., 106.50; 2 toros carne gorda íd., 146.

Lalor Juan—
24 novillos gordos Córdoba, pesos 147; 1 toro buena carne Entre Ríos, 100; 3 vacas carne gorda íd., 86; 11 vacas carne gorda íd., 107; 16 novillos carne gorda íd., 127; 1 vaquillona especial Bolívar 118.50; 2 vacas m. gordas íd., 120; 2 vaquillonas carne gorda íd., 94; 7 vacas m. especiales íd., 139; 20 novillos m. gordos Navarro, 157; 1 tor ocarne gorda Matanza, 140; 2 toros carne gorda íd., 127; 1 buey m. gordo íd., 174 3 novillos especiales íd., 218; 4 vacas especiales T. Lauquen, 136; 27 íd. íd., 136; 2 novillos m. gordos íd., 163; 2 vacas m. gordas íd., 120; 6 terneros buenos Pergamino, 1; 10 vaquillonas b. carne íd., 79.50; 6 novillos c. gorda Navarro, 117; 2 novillos carne gorda íd., 127; 98 novillos m. especiales íd., 205; 14 novillos flacos Mercedes, 60; 20 novillos flacos íd., 65; 19 novillos flacos íd., 74; 7 toros buena carne íd., 100; 3 novillos carne gorda íd., 137; 2 bueyes carne gorda íd., 120; 8 novillos m. gordos íd., 165.

Mantel y Cía.—
7 vacas m. especiales Pellegrini, pesos 151; 20 vacas especiales íd., 139; 10 vacas m. gordas íd., 127; 21 novillos especiales Torquints, 185; 1 vaca m. gorda íd., 118.

Nole Repetto y Cía.—
1 vaquillona m. especial Córdoba, pesos 122; 2 novillos c. gorda íd., 116; 5 novillos carne gorda íd., 105; 5 novillitos carne gorda íd., 102; 2 vacas carne gorda íd., 107; 1 vaca c. gorda íd., 95; 1 toruno carne gorda íd., 106; 5 novillitos c. gorda íd., 83.

Patrón Costas y Peró—
9 novillos carne gorda Córdoba, pesos 127; 21 novillitos m. gordos íd., 115.

Peña y Cía. Julio L.—
42 novillos gordos 25 de Mayo, pesos 154; 2 vaquillonas m. gordas íd., 110.

Salaberry y Bercetche—
7 vacas godas, C. Casares, a pesos 116; 2 id c. gorda id a 86; 11 id m. especiales id a 140; 4 novillitos c. gorda id a 91.50; 12 novillos m. especiales id a 201; 39 id especiaels id a 171; 25 novillitos m. especiales ir a 138.50; 40 novillos gordos Córdoba, a 150; 4 id c. gorda id a y12; 40 id especiales id a 181; 1 id c. gorda id a 120; 99 id especiales id a 174; 28 id id Pehuajó a 186; 9 vaquillonas c. gorda Córdoba a 90.50; 5 id id id a 86; 11 id b. carne id a 74; 5 novillitos c. gorda id a 88.50; 3 vacas g. y c. gorda id a 105; 1 id m. especial id a 142; 1 novillo c. gorda id a 132; 2 vacas m. gordas id a 124.50; 2 novillitos id id a 111; 3 novillos c. gorda Corrientes a 113; 19 id g. y c. gorda id a 140; una vaca c. gorda Córdoba, a 95.50; 2 id especiales id a 132.50; 8 novillos m. gordos id a 114; 5 id c. gorda id a 88; 2 novillos b. carne id a 100; 2id flacos id a 88; 7 vacas m. gordas id a 122; 2 vacas b. carne, Matanza, a 74.50; 2 terneros mamones id a 14; 2 id id id a 10; 2 vaquillonas flacas id a 53; 2 vacas b. carne id a 68; 3 terneros buenos id a 44.50; 3 vacas g. y c. gorda a 99.50; 3 id b. carne id a 77; 6 novillitos id id a 80; 4 bueyes g. y c. gorda San Luis, a 141; 4 novillos c. gorda id a 135; una id gordo id a 151; 2 id especiales id a 178; 3 id m. gordos id a 165; 4 id g. y c. gorda id a 138; 4 id id id a 142; una vaca flaca Morón a 54; 5 id c. gorda id a 83; 5 id id id a 62; 8 vaquillonas id id a 56.50; 8 id b. carne id a 79; una id id a 59.

Trelles José y Cía.—
12 vacas g. y c. gorda, Balcarce, a pesos 100.

Unzué Alzaga y Cía.—
8 vacas b. carne, Navarro, a $ 72; 7 vaquillonas id id a 65; 10 id flacas id a 50; 14 terneros buenos id a 50; 11 id regulares id a 43; 50 novillos m. especiales, Bolívar, a 194.

Videla Hnos y Cía.—
65 novillos c. gorda. Santa Fe, a pesos 120; un toro id id a 140; 1 buey id id c. gorda id a 120; un novillito id id a 80; a 130; 19 novillos gordos id a 149; 1 id una vaca id id a 88; 2 novillos id id a 110; 1 novillito gordo id a 105; una vaca b carne id a 70; 29 novillitos m. especiales, Córdoba, a 125; 26 vacas flacas id a 60.

VENTA DE CERDOS

Bargo Lascurain y Etchegaray—
52 cerdos especiales, Saavedra, a pesos 0.34 kilo.

Robredo A.—
39 cerdos especiales C. Casares, a pesos 0.34 kilo.

Martínez de Hoz Hnos.—
20 cerdos buenos. Bolívar, a pesos 0.32 kilo.

Bunge y Born—
20 cerdos m. especiales, Bolívar, a pesos 0.35 kilo.

Alonso y Blaquier—
40 cerdos buenos, Lobos, a $ 0.30 kilo.

De Zellis y Fagés Hnos.—
20 cerdos m. especiales, Lobos, a pesos 0.34 1|2; 20 id id Lincoln a 0.34 1|2 kilo.

Rinoll Juan S.—
37 cerdos m. especiales, Pergamino, a pesos 0.36; 48 id especiales, Olascoaga, a pesos 0.34 kilo.

Bellocq e Hita—
80 cerdos buenos, Necochea, a pesos 0.31 kilo.

Lalor Juan—
20 cerdos buenos, Bolívar, a $ 0.32 kilo; 90 id id Pergamino a 0.30; 59 id especiales Pellegrini a 0.33; 17 id regulares, Echeverría, a 0.28.

Salaberry y Bercetche—
20 cedos buenos 25 de Mayo a 0.32 kilo.

Gioja y Etchart—
65 cerdos especiales Pellegrini a pesso 0.34 kilo.

Arzeno Hnos, Fto. B.—
20 cerdos especiales, Balívar, a pesos 0.33 kilo.

Lanusse Pedro y Antonio—
16 cerdos especiales Pehuajó a $ 0.33 kilo.

Crespo y Rodríguez—
55 cerdos especiales Trenque Lauquen a pesos 0.33.

MERCADO DE LANARES
(Tablada)

Iniciáronse hoy las operaciones en este mercado, con plaza relativamente moderada en sus precios.

A pesar de no haber existido los precios elevados de días pasados, éstos se mantienen dentro de un límite bastante favorable.

La entrada del día fué de 7177 animales, habiéndose vendido durante la mañana 7827 cabezas, repartidas en esta forma:

Hall 400, La Plata Cold Storage 839, Las Palmas 497, Compañía Sansinena 248, La Blanca 1532, Argentino Central 674, Armour 164, The Smithfield 583 y 2390 para los matarifes locales.

Los precios corrientes de la mañana fueron los siguientes:

Capones para frigorífico, desde pesos 10.90 a 19.60; íd. para matadero, de 20 a 25; ovejas para matadero, de 10.50 a 19.60; borregos para matadero, de 8.50 a 9.50; íd. para frigorífico, de 10.50 a 14; corderos para matadero, de 3.50 a 5.50.

VENTAS DE HOY

Bargo Lascurain y Etchegaray—
50 capones Matadero C. Suárez, pesos 25; 90 capones matadero íd., 22.30; 162 borregos Frigorífico Pigué. 11.50; 40 borregos matadero íd., 11.50; 66 capones Frigorífico F. Madero, 15.50.

Mantel y Cía.—
35 capones matadero Ancón, pesos 22.50; 204 capones Frigorífico íd., 19.

Méndez y Cía. Jorge M.—
80 capones Frigorífico osch. pesos 20.50.

Videla Hermanos—
78 capones Frigorífico R. Otero, pesos 22.50.

Oscamán y Cía.—
100 borregos pelados Frigorífico Saavedra, pesos 11.50.

Etcheverry y Cía. José—
80 capones Frigorífico Necochea, pesos 19.

Lanús Florencio y A. E.—
80 capones Matadero Balcarce. pesos 21.

Accame y Bellini—
10 borregos Frigorífico S. Isabel, pesos 10.20; 31 borregos matadero íd. 8.50.

Urelles José M.—
79 capones matadero Bosch, pesos 21.30.

González y Bascarán—
10 capones matadero Campillo. pesos 17; 77 borregos Frigorífico íd., 14.

Córdoba hijo Pedro—
133 capones Frigorífico Viticola, pesos 15.60.

Lalor Juan—
20 capones Frigorífico Chelforó, pesos 12.30; 190 capones invernada íd., 10; 50 capones Frigorífico Salas, 17.80; 55 borregos Frigorífico íd.. 14.50.

Méndez Hnos. y Cía.—
50 capones Frigorífico Viticola, pesos 22; 185 capones Frigorífico íd., 20.80.

Dodds y D. Ramsay—
25 borregos Frigorífico C. Suárez, pesos 15.50; 100 borregos íd. íd., 11.40.

Iraizoz Suc. de Martín—
71 capones Frigorífico Quequen, pesos 23.50.

La Cooperativa de Hacendados—
139 capones Frigorífico Abel. pesos 15.80.

Sansot Beltrán—
50 capones Matadero Necochea, pesos 21.50.

Rubén Cesario Zubiaurre—
75 capones Frigorífico 3 Lomas, pesos 15.60; 75 borregos íd. Pehuelches, 11.90.

Gabino Rodríguez—
70 capones Frigorífico Quequén, pesos 22; 28 ovejas matadero íd., 17.50; 55 corderos matadero íd., 4.30.

Chapar y Cía. Juan—
319 borregos Frigorífico Nutrias, pesos 12.60; 13 ovejas matadero Fragueiro, 16.50.

De los Santos y Cía.—
92 capones Frigorífico Bolivar, pesos 18.80; 4q capones íd. íd.. Balcarce, 18.

Rodger y Cía. Guillermo—
103 borregos pelados matadero Del Campillo, pesos 9.

Bayona Juan—
100 boregos matadero C. Suárez, pesos 9 20.

Estrugamou Fernando—
97 capones Frigorífico Larraspe, pesos 22.

Bayona y Ferrazzini—
65 corderos matadero Pigüé, pesos 2 50; 146 borregos Frigorífico íd., 15.

Lizarralde Hno.—
67 capones Frigorífico Mackenna, pesos 15.10.

Goñi hijo Ignacio—
75 capones Frigorífico Hecter, pesos 21.30; 140 capones Frigorífico Piñeyro, 20 40.

Bunge y Born—
58 capones Frigorífico La Viticola, pesos 15; 25 borregos Frigorífico íd., 11.50; 133 ovejas matadero íd., 12.50.

Salaberry y Bercetche—
43 capones Frigorífico R. Otero, pesos 21.80; 316 capones íd. íd., 20.80; 19 borregos Frigorífico La Nacional, 15.50; 90 corderos matadero íd., 5; 80 borregos pelados A. Vista, 11.50; 10 borregos íd. íd., 8.50; 19 capones íd. íd., 12.50.

Gioja y Etchart—
30 corderos matadero T. Sargentos, pesos 5.50; 106 corderos matadero íd., 4.50; 53 corderos matadero íd., 3.50.

Lanusse Pedro y Antonio—
24 ovejas matadero R. Biauz, pesos 21.50; 42 ovejas matadero íd., 20.50; 24 capones Frigorífico íd., 22; 75 capones Frigorífico Necochea, 22; 156 capones Frigorífico íd., 19 30; 49 ovejas íd. íd., 18; 25 ovejas matadero Napostá, 10.50; 13 capones matadero Sagosto, 13.50.

MARÍTIMAS

MAREA Y VIENTO

Desde las 6 hasta las 9 a. m. de hoy, según el semáforo del Riachuelo:

6 a. m., 19 pies; viento S. E.
7 a. m., 19 pies; vineto S. E.
8 a. m., 19 pies, 8 pulgadas; viento S. E.
9 a. m., 20 pies, 4 pulgadas; viento S. E.

VAPORES ESPERADOS

Británico Canonesa, de Campana, a cargar.
Id. Araguaya, de Liverpool, con pasajeros y carga.
Español Catalina, de Cádiz, con pasajeros y carga.
Francés Malte, de Havre, con pasajeros y carga.
Sueco Atlanten, de Rosario a carga.

VAPORES A SALIR

Uruguayo Gantos, del dique 2 para Santander con carga.
Británico Neuquen, para Burdeos con carga.
Español Balmes, para Barcelona, con pasajeros y carga.
Británico Highland Glen, para La Plata a cargar.
Británico El Paraguayo, de la dársena norte para Liverpool.

VAPORES DE LOS RIOS

Legaron: Ciudad de Buenos Aires y Cabo Santa María, de Montevideo.
París, de Salto y escalas.
Luna, de Carmelo y escalas.
Salen: Ciudad de Buenos Aires y Cabo Santa María, para Montevideo, salen a las 10 p. m.

LINEA DE LA COSTA SUD

Argentino, de ésta para Punta Arenas sale hoy de San Julián.
Asturiano, llegó el 2 a Punta Arenas.
Pellegrini, salió el 5 para San Antonio y Madryn.
Presidente Quintana, de ésta, llegó el 3 a Camarones.
Presidente Mitre, en ésta, saldrá el 10 de agosto para Río Gallegos.
Camarones, en ésta.
Unión, salió ayer de Bahía Blanca para ésta.
Libertad, salió el 5 para Santos.
Vaquillona, salió de B. Blanca el 1o. para Río de Janeiro.
Atlántico, de ésta para Punta Arenas llegó ayer a Deseado.

LINEA DEL BRASIL

Pomona, en ésta.
Porvenir, de Rosario sale hoy para Santos.
Brasil, en ésta.
Toro, en viaje para Porto Alegre, llegó el 6 a Río Grande.
Independencia, llegará hoy a Santos.
Benjamín, llegó el 5 a Paranaguá.
Perú, en ésta, sale hoy para Porto Alegre.
Juanita, salió el 5 para Río de Janeiro.
Roma, en viaje de Río Janeiro para Paranaguá, llegó el 31 de julio.

POSICION DE LOS VAPORES DE PASAJEROS — DE LA MALA REAL INGLESA.

Araguaya, salió el 4 de Santos para ésta, llegará hoy a Montevideo.
Amazón, de ésta para Liverpool, llegó el 5.
Demerara, de Liverpool, saldió el 4 para ésta.
Desna, de Liverpool para ésta, salió el 4 de Santos, saldrá de ésta el 12.
Darro, salió el 28 de Río de Janeiro para Liverpool.
Deseado, salió el 17 de La Plata para Liverpool.
Drina, en Liverpool.

DE LAMPORT Y HOLT

Byron, de ésta para Nueva York, salió el 19 de Río de Janeiro.
Vasari, salió el 2 de Río de aneiro para Nueva York.
Vauban, en Nueva York.
Vestris, salió el 29 de Nueva York para ésta.
Verdi, saldrá el 13 de agosto de La Plata para Nueva York.

DE LA NELSON LINE

Highland Piper, salió el 27 de Londres para ésta.
Highland Rover, en Londres.
Highland Pride, salió el 19 de La Plata para Londres.
Highland Loch, salió el 27 de La Plata para Londres.
Highland Laddie, salió el 1o. de agosto de La Plata para Londres.
Highland Corrie, salió el 13 de Londres para ésta.
Highland Scot, salió el 3 de Londres para ésta.
Highland Gleen, saldrá el 8 de La Plata.

DEL LLOYD REAL HOLANDES

Frisia, de Amsterdam para ésta, salió el 29 de Vigo.
Hollandia, de ésta para Amsterdam, salió el 3 de Río de Janeiro.
Zeelandia, de Amsterdam para ésta, saldrá el 16, tocando Lisboa.
Gelria, en Amsterdam.
Axel, Johnson, el 29 a Río de Janeiro.

DE LA SUD ATLANTIQUE

Sequana, en Burdeos.
Garonna, de Burdeos para ésta, salió el 4 de Santos, llegará mañana.
Samara, de ésta para urdeos, salió el 5 de Dakar.
Liger, en Burdeos.
Amiral Latouche Treville, salió el 5 de ésta para Burdeos.
Amiral Nielly, para Burdeos, salió ayer de Montevideo.

DE LOS TRANSPORTES MARITIMOS

Europa, de Marsella para ésta, salió del Río el 7, llegará el 11.

DE LA TRASATLANTICA ESPAÑOLA

León XIII, de Bilbao para ésta, salió el 23 de Vigo.
P. de Satrústegui, salió el 24 de ésta para Bilbao.
Reina Victoria Eugenia, salió el 2 de agosto de ésta para Barcelona.
Infanta Isabel de Borbón, de Barcelona, salió el 4 para ésta.

DE LA LINEA PINILLOS

Catalina, de Barcelona para ésta, salió el 3 de Santos, llegará hoy.
Balmes, en ésta, sale hoy.
Valbanera, en Barcelona.
Cádiz, salió el 25 de Cádiz para ésta.

DEL LLOYD SABAUDO

Tomaso di Savoia, saldrá hoy de ésta para Génova.

DE LA LIGURE BRASILIANA

Garibaldi, en Génova (confiscado por el gobierno italiano.
Cavour, saldrá el 9 para Génova.

DEL LLOYD ITALIANO

Indiana, en Génova.
Cordova, salió el 3 para Génova.
Luisiana, salió el 20 de Génova para ésta.

DE LA VELOCE

Savoia, salió el 20 de ésta para Génova.

SUD ATLANTICA

Moinho Fluminense, llegó el 4 a La Palise.

VARIOS

Speranza, salió de Génova el 6 de Julio para ésta.
Loow Moor, salió d eltalia, el 7 de julio para ésta.
Hazelmoor, salió de Livorno, el 20 de julio para ésta.
Nora, de Nueva York para ésta, salió el 26 de Julio.
Hespérides, de Nueva York para ésta, salió el 12 de Julio.
Bacchus, de Nueva York para ésta, salió el 8 de julio.
Minnesotan, de Nueva York para ésta, salió el 15 de julio.
Chile, salió el 9 de Julio de Nápoles para ésta.
Veniero, salió el 9 de julio de Génova para ésta.
Carignano, salió el 21 de julio de Génova para ésta.

ENTRADAS Y SALIDAS DE BUQUES DE ULTRAMAR HABIDAS EN EL PUERTO DE LA CAPITAL DESDE LAS 8 A. M. DE AYER HASTA LAS 8 A. M. DE HOY:

Noruego San Remo, de Christiania, al dique 1 con carga.
Británico Highland Corrie, de Londres y escalas, en la dársena norte con pasajeros y carga.
Británico Norman Prince, de la rada al dique 2 con carga.
Transporte nacional 1.o de Mayo, de la rada a la dársena sur.
Británico British Transport, de Montevideo al dique 2 a cargar.
Sueco Axel Johuson de Malmo, en el dique 2 con carga.
Argentino Pomona, de Paranaguá, en el dique 4 con carga.
Británico Raphael, de la dársena norte para Liverpool con carga.
Británico Rembrandt, de la dársena norte para Liverpool con carga.
Griego Kyma, del dique 2 para Marsella con carga.

VAPORES CON CORRESPONDENCIA A SALIR

S. Highland Glen, llevará correspondencia para: Dinamarca, Rusia, Suecia, Noruega y Gran Bretaña, a las 8 m. m., con alcance hasta las 7 p. m.
9. Cavour, llevará correspondencia para: Brasil, Suiza, Grecia, Egipto e Italia, a las 8 a. m., sin alcance.
10. Verdi, llevará correspondencia para: Centro y Norte América, a las 8 a. m., sin alcance.

"LA MERCANTIL"
Es la que adelanta más dinero sobre pólizas de empeño.
836 - LAVALLE - 836

CASA VACCARO
ESTABLECIDA EN EL AÑO 1883
Para el Cambio General de Moneda y la compra y venta de Acciones y Títulos de renta Nacionales, Provinciales y Extranjeros. Es la casa más recomendada de la República.
SEVERO VACCARO
Av. de Mayo 646 — Buenos Aires

Espectáculos

TEATROS

COLON. — Hoy función extraordinaria popularísima, con la ópera Ugonotti.
OPERA. — Las hijas de Venus — El infierno.
ODEON. — Doña María la brava.
COLISEO. — Madame Butterfil — Zingari.
COMEDIA. — La canción del ciego—Manzanilla y mate amargo — Fuerza española.
APOLO. — La hora nona — El movimiento continuo.
ARGENTINO — La marea — 24 horas dictador.
SAN MARTIN. — "El nacimiento de una nación".
NACIONAL. — Niñera joven se precisa — Juventú intelectual — Titta Ruffo en Chascomús — Skating Club.
BUENOS AIRES. — Diplomacia conyugal — El oasis de las ruinas.
AVENIDA. — El príncipe casto — Au gran reclame — El amor de los amores.
VICTORIA. — Películas de actualidad: "Los alemanes en la guerra" y "Las batallas de una nación".
MAYO. — La raza latina — El indiano — La tierra del sol.
MARCONI. — Los soldaditos de chocolate.
BATTAGLIA. — Cinematógrafo y atracciones.
OLIMPO. — El póder de la pasión.

VARIEDADES Y CIRCOS

CASINO. — (Maipú 326). — Compañía de variedades y atracciones. — Hoy: Variado programa, tomando parte todos los artistas.
ROYAL THEATRE. — Las mujeres de Babilonia — Afrodita o la cortesana de Alejandría — Después de la guerra.
ESMERALDA. (Esmeralda 543). — Función todos los días, tarde y noche. Variado programa cinematográfico. Los números de variedades. Rosarito Vega. Marcos Varela, Negri-Appiani. Inés Berutti.
PARQUE JAPONES (Callao y Paseo de Julio). — Temporada de invierno — Atracciones sensacionales. —Sábados y domingos funciones.
PALAIS DE GLACE. — Patinaje sobre hielo — Paseo de la Recoleta — Todos los días.
SKATING RINK L'AIGLON (Florida 146) — Patinaje sobre ruedas — Tres secciones diarias: mañana, tarde y noche.
EXCURSIONES. — Viajes de recreo a las islas del Delta, con el vapor Rivadavia, exclusivamente para excursiones.
SKATING RINK LAS ROSAS. — Avenida Alvear y Bustamante. — Gran pista de patinaje sobre ruedas. Secciones solamente los domingos y feriados de mañana, tarde y noche. Gran banda y concursos. Entrada general, $ 0.50. Entrada y patines 1 $.

CINEMATOGRAFOS

PALACE THEATRE (Corrientes 767). — La falsa Elena, 7.o episodio de Los misterios de Nueva York — La venganza de la Tierra — El fuego junto a la paja — La castaña de oro.
SELECT (Suipacha 482). — Hoy función tarde y noche; Variado programa.
SPLENDID THEATRE (Santa Fe 1848) —El alma de hierro — El tonto de Sevilla — Julio y sus aventuras.
EMPIRE THEATRE (Corrientes y Maipú) — En las garras del opio — La voz de la conciencia — Dasi Ford — La asechanza.
CINE OPERA (Corrientes 848). — Variado programa con estrenos.
LAVALLE (Lavalle 921). — Hoy función tarde y noche: Grandes estrenos.
ELECTRIC PALACE (Lavalle 836). — Diablo de José — La piedra de la luna — Spinelly busca marido.
PETIT PALACE (Libertad 976). — Hoy: La falsa Elena, 17.o episodio de Los misterios de Nueva York — La venganza de la Tierra — El fuego junto a la paja.
SMART PALACE (Corrientes 1219-1285) En las garras del opio — La asechanza — Daysi Ford.
IMPERIAL (Cangallo y Esmeralda). — Variado programa.
CINE NUEVO (Cangallo y C. Pellegrini) — Variado programa con estrenos.
TEATRO CINE PARIS — Hoy; Variado programa con estrenos.
ETOILE PALACE (Corrientes 2859). — Variado programa con estrenos.
BIOGRAFO CENTRO SUD (Belgrano 1810) — Variado programa con estrenos.
MAJESTIC THEATRE (Lavalle 859). — Variado programa con estrenos.
TEATRO-CINE BOLIVAR (Bolívar 1032) —Los misterios de Nueva York, 15, 16 y 17 episodios —Un pequeño obsequio — El alma de mi Madre—Pathé Journal núm 347: Estrenos: Pelleas y Melisandre — Los ojos de la muerta — La bella Evelyn y otros.
MIGNON PALACE (Juramento 2443) — La mariposa y la luz o el incendio del gran teatro.
THE AMERICAN PALACE (Córdoba y Callao). — Variado programa.
BIJOU SALON (Pueyrredón 9 5). —Hoy: Más que hermano — Víctima de sus deudas.
GENERAL BELGRANO (Cabildo 2166) — Variado programa con estrenos.
DON JUAN DE GARAY (Garay 2467). — Rayo maravilloso, en 12 partes.
DE LAS FAMILIAS (Cabildo y F. Lacroze). — Variado programa.
MUNDIAL PALACE (Belgrano 1260). — Variado programa con estrenos.
CRYSTAL PALACE (Juramento 2433) — Variado programa con estrenos.
ESLAVA (Suipacha 646) — Hoy función tarde y noche. Variado programa.
REAL CINE (Esmeralda 429) — Variado programa con estrenos.
GRAN CINE RADIUM N.o 6. (Rivadavia 2970). — Variado programa.
GRAN SALON ALMAGRO (Rivadavia 3880).—Variado programa.
VELEZ SARSFIELD (Rivadavia 5842).— Variado programa con estrenos.

Cognac Robin
de Jules Robin & Cie.
Unicos importadores:
Mignaquy & Cía.
BUENOS AIRES

Automóviles y carruajes para paseo
SERVICIOS FUNEBRES
IRIBARNE & Cía.
Casa central: TACUARI 344
TELEFONOS: U. Telef. 446 y 1513
Libertad—Coop. 652 Central.
NO CONFUNDIR

BANCOS

BANCO COMERCIAL ITALIANO. — Fundado en el año 1896. — Bartolomé Mitre 460 al 466.
Sucursales: San Juan 1961, Rivadavia ..., Corrientes 2802 y Bernardo de Irigoyen 1289.92.

Capital autorizado	$ 10.000.000
Capital subscripto	" 5.000.000
Capital realizado	" 5.000.000
Reservas	" 100.000

Abre cuentas corrientes, depósitos a plazo fijo y Caja de Ahorros, descuentos, cobranzas, compra y venta de títulos, se dan cartas de crédito, giros telegráficos y a la vista y a plazo sobre cualquier punto de Europa.
Administra propiedades haciendo adelantos sobre alquileres, encargándose de remitir las rentas a cualquier punto.
Compra y vende billetes de Bancos italianos, franceses, uruguayos o cualquier valor.
Ordenes de pago sobre todas las oficinas postales de Italia, Francia y España.
Abona por año:

Por depósitos en cuenta corriente	1
A plazo fijo de 30 días	2
A plazo fijo de 60 días	3
A plazo fijo de 90 días	4
A plazo fijo de 180 días	4 1|2
A plazo fijo de 1 año	5
En Caja de Ahorros después de 60 días	4
En liras italianas con giros sobre Italia	3
Por depósitos que se emplearán en préstamos hipotecarios al plazo fijo de un año	6

El Banco hace toda clase de operaciones bancarias.
Horario de las sucursales: de 10 a. a 3 p. m., de 5 a 6.30 p. m. — Domingo Repetto, gerente.

BANCO DE LA NACION ARGENTINA. — Fundado en 1891. — Casa central: Buenos Aires, Calle Rivadavia 363 al 399, Reconquista 15 al 39. — Capital $ 121.000.000 moneda nacional Fondo de reserva, pesos 14.565.407.14.
Sucursales y Agencias en la Capital: Belgrano, Cabildo 1900, esquina Sucre; Boca del Riachuelo, Almirante Brown 1101; Flores, Rivadavia 7000, esquina Pedernera; Agencia en los Nuevos Mataderos General Urquiza, Baunes esquina Cullen. N.o 1, Montes de Oca 1699, esquina California ... N.o 2, Entre Ríos 1204, esquina San Juan 1802. N.o 3, Corrientes 2399, esquina Gallo 401. N.o 4, Bernardo de Irigoyen 1000, esquina Carlos Calvo. N.o 5, Rivadavia ... N.o 6, Santa Fe 2129. N.o 7, Caseros ... Parque Patricios. N.o 8, Triunvirato ... N.o 9, Santa Fe 4162. N.o 10, Boedo ... N.o 11, Aduana de la Capital. N.o 12, Callao 76 al 34. Oficina de Cambio, en el Hotel de Inmigrantes, Dársena Norte. Oficina de Depósitos Judiciales en el Palacio de Justicia. — Tasa de interés.
El Banco abonará (Moneda legal):

Por depósitos en cta. corriente		
Id. íd. a plazo fijo de 90 días, con o sin libreta	3	...
Id. íd. íd. a 180 días, con o sin libreta	4	...
Id. íd. en Caja de Ahorros después de 60 días, hasta $ 5.000	4	...
Id. íd. íd. de Ahorros después de 60 días, desde $ 5.001 hasta $ 10.000	2	...

EL BANCO
Cobra

Por adelantos en cta. corriente	$
Por descuentos de pagarés de comercio y letras de pago íntegro hasta 6 meses de plazo	Convencional
Por descuentos de letras con amortización	7

El Banco tiene establecidas Sucursales y Agentes en las principales ciudades y pueblos de la República.
El Banco de la Nación Argentina vende letras de cambio sobre Alemania, Austria Hungría, Inglaterra, Francia, España, Italia, Suecia, Noruega, Rusia, Portugal, Finlandia, Bélgica, Holanda, Suiza, Turquía, Servia, Rumania, Grecia, Bulgaria, Asia, Africa, Oceanía, Estados Unidos de Norte América, Canadá, Chile, Bolivia, Brasil y Repúblicas Oriental del Uruguay y Paraguay, etc. etc.

BANCO DE ITALIA Y RIO DE LA PLATA. — Casa central, Bmé Mitre 414 al 440.— Sucursales: En la capital: N.o 1, calle Corrientes esquina Pueyrredón, N.o 2 Avenida Montes de Oca número 301; N.o 3, Paseo de Julio número 1258; N.o 4, Calle Moreno número 2300; N.o 5, Calle Rivadavia número 8499. En el interior: Rosario de Santa Fe, La Plata, Bahía Blanca, Paraná, Concordia, Gualeguaychú, Gualeguay, Uruguay, Victoria, La Paz, (E. R.), Resistencia (Chaco).
Agencias Puerto Ing. White (B. Blanca), Ensenada (La Plata).
Capital realizado $ 10.000.000 oro sellado
Fondo de reserva ordinario ... 922.330

ABONA

Por depósito en c. corr.	1	o|o 1 o|o
A plazo fijo de 30 días	2	o|o 1 o|o
Id. íd. íd. 60 días	3	o|o 1 o|o
Id. íd. íd. 90 días	4	o|o 4 o|o
Id. íd. íd. 180 días	4 1|2 o|o	4 1|2 o|o
A mayor plazo	Convencional	

El Banco expide cartas de crédito, vende giros y transferencias por cable y órdenes postales sobre todas las ciudades y pueblos de Italia, así como sobre Londres, París, Madrid, New-York, etc, etc. También sobre Brasil, Chile, Paraguay y República Oriental del Uruguay. Recibe remesas al cobro y emite giros sobre todas las sucursales del Banco de la Nación Argentina.
El Banco trata en general todas las operaciones bancarias.

AVISOS FUNEBRES

† ROQUE SAENZ PEÑA. — (q. e. p. d.) — Falleció el 9 de agosto de 1914. — Su esposa, Rosa G. de Sáenz Peña; sus hijos, Rosa S. P. de Saavedra Lamas, doctor Carlos Saavedra Lamas; su señora madre, Cipriana L. de Sáenz Peña; su señora madre política, Rosa D. de González; hermanos, hermanas políticas, sobrinos y demás deudos, invitan a sus relaciones a las misas que en sufragio de su alma se celebrarán en la iglesia de N. S. de la Merced, el miércoles 9 del corriente, de 8 a 11 a. m. La familia asistirá a la misa de las 11.

† NICOLASA MARTEL. — (q. e. p. d.) — Falleció el 2 de agosto de 1916, confortada con los auxilios de la santa religión y la bendición papal. — Su hermana política, Isabel G. de Martel; sus sobrinos, María, Honorio, María Elena, Magdalena M. de Cernadas y Luis Martel; sus sobrinos políticos, Lola W. de Martel y Alfredo Cernadas y demás deudos, ruegan a sus relaciones quieran concurrir al funeral que en sufragio de su alma se rezará el miércoles 9 del corriente, a las 11 a. m. en la iglesia de San Ignacio.—El duelo se despedirá por tarjeta.

† DOCTOR GUILLERMO MATTI. — (q. e. p. d.) — Falleció el 8 de julio de 1916. — Hermanzia P. de Matti, madre; Edelmira M. de Dooregam y María Luisa M. de Mosconi, hermanas; sobrinos, tía, primos y demás deudos, ruegan a sus relaciones quieran asistir a las misas que en sufragio de su alma se celebrarán en la iglesia del Carmelo (Charcas y Pueyrredón), el miércoles 9 del corriente, de 10 a 11 de la mañana. — La familia asistirá a la última misa.—El duelo se despedirá por tarjeta. — Favor que agradecerán.

† JUANA MIRO DE PICHETTO. — (q. e. p. d.) — Falleció el 9 de agosto de 1915, confortada con los auxilios de la santa religión y la bendición papal.— Sus hijos, Angela P. de Culligan, Saubidet, José E., Laura P. de Culligan, Juana P. de Gazzaniga (ausente); sus hijos políticos, Pedro R. Saubidet, Matilde P. de Pichetto, Francisco P. Culligan y Héctor Gazzaniga (ausente); sus nietos, hermanos, sobrinos y demás deudos, invitan a sus relaciones a las misas que en sufragio de su alma se celebrarán en la iglesia de San Nicolás, el miércoles 9 del corriente, de 8 a 11 a. m. — La familia asistirá a la última misa.—Favor que agradecerán.

REMATES

Adolfo Bullrich y Cía.

SELECTO CONJUNTO DE TOROS importados — Gran venta de reproductores Shorthorn importados, comprende un valioso lote de toros compuesto por ejemplares prolijamente seleccionados en los lotes importados por los señores Emilio N. Casares, Robert Duncan, P. y C. Hughes, A. J. Marshall, J. e I. Rawes, Joseph Shepherd y otros. La venta se realizará

El sábado 12 de agosto, a las 2.30 de la tarde, en nuestra casa San Martín 254, previa exhibición de los reproductores. Oportunamente catálogos con detalles. — Adolfo Bullrich y Cía.

1|413-v-ag. 11

SHORTHORN DE SHEPHERD — 2.o lote de toros Shorthorn importados por el Sr. Joseph Shepherd. Comprende 15 padres descendientes de las más conocidas tribus, y se rematarán

El miércoles 9 de agosto, a las 2.30 p. m., en nuestra casa San Martín n.o 254. Oportunamente catálogos y detalles. Comisión a cargo de los compradores. — Adolfo Bullrich y Cía.

1|403-v-ag. 8

VAQUILLONAS IMPORTADAS — 5 vaquillonas Shorthorn de pedigree, importadas de Norte América por los señores Emilio N. Casares e hijos, se rematarán

El sábado 12 de agosto, a las 2.30 de la tarde, en nuestra casa, San Martín 254. Oportunamente catálogos.

Comisión, 6 o|o a cargo de los compradores.—Adolfo Bullrich y Cía.

1|444|v ag 11

SHORTHORN DE "DOS MARIAS"— 3 toros Shorthorn de pedigree, procedentes de la cabaña "Dos Marías", de Estancias Cecilio López Ltda., se rematarán

El miércoles 9 de agosto, a las 2.30 de la tarde, en nuestra casa, San Martín 254. Comisión a cargo de los compradores.—Adolfo Bullrich y Cía.

1|445|v ag 8

Casares Hnos. y Diehl

SHORTHORN IMPORTADO POR Campbell. — Segundo selecto lote de 20 toros Shorthorn importados de Inglaterra a nuestra consignación por el señor Jorge Campbell. Se rematarán:

El viernes 11 de agosto, a las 2.30 de la tarde, en nuestra casa, Sarmiento 357.

Comisión 6 por ciento a cargo de los compradores.

Otros informes, en nuestra casa, Sarmiento 357. — Casares Hermanos y Diehl.

1|430-v. ag. 30

Bravo Barros y Cía.

CAMPOS EN MISIONES. — JUDICIAL. — Parte de las tierras de Martín Errecaborde y Cía. 7901 hectáreas, en lotes, con frente al Río Uruguay y al arroyo Itacuruaré y sobre el ejido del pueblo San Javier.

El martes 5 de Septiembre, a las 3 de la tarde, en nuestro hall, 351 San Martín 361 (Buenos Aires), de acuerdo con el siguiente

EDICTO JUDICIAL

Por disposición del señor juez de primera instancia en lo federal, Dr. Manuel B. Anchorena, secretaría del autorizante, se hace saber por el término de dos meses, que en el juicio Banco Nacional en liquidación, contra Alvaro Istueta y otros sobre división de condominio, han sido designados los martilleros señores Bravo Barros y Cía., para que procedan a la venta en pública subasta de 7901 hectáreas, 65 áreas, en lotes, situadas en el territorio de Misiones, que son partes de las tierras conocidas por de Martín Errecaborde y Cía., con frente al río Uruguay y al arroyo Itacuruaré y sobre el ejido del pueblo de San Javier. A saber:

Primera fracción.—Un lote de 3573 hectáreas, 35 áreas, lindando al NO., con tierras fiscales, al este con Gibson Hermanos, al sur con el lote M, y el ejido de San Javier. Base, 3 $ la hectárea.

Segunda fracción. — 3470 hectáreas, 65 áreas, divididas en 50 lotes con superficies varias; lindando al norte con tierras fiscales, al NE. con José M. López, al sudeste y sur con el Río Uruguay y al oeste con el arroyo Itacuruaré. en medio con Kenny y temple. Base, 8 $ la hectárea.

Tercera fracción. — Los derechos a comprar al sobrante existente en el lote K, que forma un triángulo, con una superficie de 857 hectáreas, 65 áreas. Sin base.

Los compradores deberán constituir domicilio en la capital federal. Escritura por ante la oficina del señor R. A. Leguizamón, dentro de los treinta días, a contar desde la fecha de la aprobación del remate. Forma de pago: 5 o|o en seña y a cuenta de precio en el acto del remate. 15 o|o al otorgarse la escritura y el 80 o|o restante en cuatro cuotas semestrales de 20 o|o cada una, a contar desde la fecha de la escrituración, con pagarés hipotecarios e interés de 8 o|o anual. Comisión, 2 o|o.—Buenos Aires, junio 24 de 1916.—Rafael A. Leguizamón, secretario.

Mayores informes y planos, solicítense en nuestra casa, 351 San Martín 361. — Bravo Barros y Cía.

1|243 v. Sept. 4

ANGEL LOPEZ

JUDICIAL. — CASA EN BELGRANO, calle Monroe 3112, entre las de Zapiola y Freyre.

El domingo 13 de Agosto, a las 4 p. m., sobre la misma propiedad y de acuerdo con el siguiente

EDICTO JUDICIAL

Por disposición del señor juez de 1.a instancia en lo civil, doctor Juan Carlos Lagos, secretaría Barraquero, se hace saber por el presente edicto judicial, que se publicará por el término de quince días, que el martillero don Angel López ha sido nombrado en el juicio seguido por don Santiago Parodi contra don Carlos Rosconi, sobre cobro hipotecario, para vender en pública subasta CON LA BASE DE 10.000 $ M|N., una finca ubicada en esta capital, calle Moreno número 3112, entre las de Zapiola y Freyre, edificada en terreno de ocho metros sesenta y seis centímetros de frente al noroeste por treinta y dos metros sesenta y nueve centímetros de fondo en el costado sudoeste y treinta y tres metros setenta y dos centímetros en el nordeste. Se hace saber asimismo que el martillero nombrado está autorizado para exigir del comprador el ocho por ciento a cuenta de precio y el dos por ciento de su comisión. — Buenos Aires, julio 21 de 1916. — A. G. Barraquero, secretario.

Más datos a mis oficinas Olavarría número 792 o Av. de Mayo 676.—Angel López.

1|379v12Ag

Filemón Suárez Martínez

JUDICIAL — EL MARTES 8 DE Agosto, a las 3 de la tarde, en el salón de ventas de la calle Sarmiento 1118, de dos casas, calle Jonte 3224 y Cuenca 2132, cada una con edificio de tres piezas y demás comodidades, quinta y jardín, con arreglo al siguiente:

EDICTO JUDICIAL

Por disposición del señor juez de 1/a Instancia en lo Civil de la Capital de la República, doctor César A. Campos, interinamente a cargo del Juzgado del doctor Jerónimo Balarino, se hace saber por el término de quince días que se publicarán en el "Boletín Judicial" y el diario "LA EPOCA", que en el juicio caratulado "Mora Francisco, su sucesión contra Verdier Celestino, su concurso", sobre cobro de un crédito hipotecario, ha sido designado el martillero don Filemón Suárez Martínez, para que proceda a vender en público remate el día que designe, los siguientes inmuebles propiedad del ejecutado.

Una casa situada en la zona Norte de esta ciudad "Villa Santa Rita", calle Jonte 3224 entre Cuenca y Campana, con superficie de 1.904 metros cuadrados según títulos, dentro de las letras B, C, D, E, F, G, H, I del plano especial levantado por el ingeniero Varangot, con edificio de tres piezas, techo cinc, cielorrasos yeso y demás comodidades. Lindando por el frente al N. O. calle Jonte, al N. E. Luis Rossi, C. Verdier y Gini Hnos., al S. E. con el callejón de Miranda y herederos de Amores y al S. O. con los mismos herederos de Amores y Francisco Gómez. Tasación $ 10.966. Base de venta 2|3 ó sean $ 7.310.66 m|n.

Una casa situada en el mismo paraje que la anterior, calle Cuenca 2132 entre Jonte y callejón de Miranda, lotes C y D de un plano especial, midiendo según títulos, metros 24.758 de frente al N. E. teniendo de fondo al costado S. E. 29.357 y por el N. O. 26.897 o sea una superficie de 696.30 metros cuadrados, lindando por el frente al N. E. calle Cuenca, al N. O. Luis Rossi, al S. E. Gini Hnos., al S. O. C. Verdier. Su edificio se compone de tres piezas, techo cinc, cielorrasos de yeso y madera, galería y demás comodidades. Tasación $ 5.785.20. Base de venta 2|3 o sean $ 3.856.80 m|n.

Autorízase al martillero para exigir de todo comprador el 8 por ciento de seña y a cuenta de precio, y el 2 o|o de comisión a cargo de los mismos — Buenos Aires, junio 17 de 1916 — Dr. Horacio H. Dobranich, secretario.

Para revisar el expediente ocúrrase a la secretaría del doctor Padilla, Palacio de Justicia, 6.o piso.

Otros informes y prospectos a mi escritorio en la capital federal, Cerrito 348 — Filemón, Suárez Martínez.

1|343-v-ág. 7

ADOLFO CALVETE

JUDICIAL — EN BELGRANO. 9 espléndidos lotes de terreno, calle Cuba entre Quesada e Iberá. Por disposición del señor juez en lo civil doctor Juan Carlos Lagos y como perteneciente al juicio seguido por don Luis Vanasco (su sucesión) contra don Marcos Antonio Bontá por cobro de crédito hipotecario, remataré el domingo 20 de agosto a las 4 p. m., sobre los mismos, 9 lotes de terreno situados en calle Cuba entre Quesada e Iberá con tranvía eléctrico al frente, calle adoquinada, rodeados de edificación moderna y paraje alto, a 2 cuadras del bulevar Cabildo. Las superficies varían entre 320 y 436.63 m. c. cada lote.

Tasación $ 14 el m. c. Base de venta, 2|3 parte, o sean $ 9.33 el m. c. igual a $ 7 cada 0.75 decímetros cuadrados o sea la v. c. Las escrituras se otorgarán ante el escribano señor Juan E. Durao, Rivadavia 755. Exigiré al comprador 8 o|o de seña y a cuenta de precio y 2 o|o por mi comisión. Por otros informes y planos ocurrir a los tribunales, secretaría señor Juan E. Pagano o a mis escritorios, Cangallo 442.—Adolfo Calvete. 1|427-v-ag 19

Raul E. Scotti

JUDICIAL. — EL VAPOR DE CARGA "JULIUS VESELY" ex "SAINT NICHOLAS" de 6.000 toneladas de porte.

El Martes 8 de agosto, a las 3 p. m., en el mismo vapor, que se encontrará amarrado en el puerto de la capital en el dique 4, sobre Cangallo.

Este vapor fué construído en Sunderland (Inglaterra), en el año 1901, y está clasificado ahora en el Lloyd Register bajo el rubro 100 A. 1 Spar Deck. Casco de acero de doble fondo con compartimientos-estancos, a una hélice, con un tonelaje bruto de 3.582.75, tonelaje de registro 2.284.21 y 6.400 toneladas de porte. Mide, eslora 361 pies; manga 46.25 pies; puntal 25.06 pies. Máquinas de triple expansión, dos calderas, desarrolla una velocidad de 11 millas por hora con cargamento completo, clasificadas éstas en el Lloyd Register bajo el rubro L. M. C. 8.13; guinches a vapor, cabrias, lanchas con todos los útiles según el Board of trade, faros, anclas, molinetes, aparejo completo, velas y todos los accesorios de la navegación, etc. De acuerdo con el siguiente edicto:

Edicto judicial. Por mandato del señor juez federal de la capital, doctor Manuel B. Anchorena, se hace saber por el término de diez días, que en los autos caratulados "Giribaldi y Cía." contra el capitán del vapor austriaco "Julius Vesely" ex "Saint Nicholas", por cobro de pesos, ha sido designado el martillero público señor Raúl E. Scotti, para que proceda a vender en remate el vapor "Julius Vesely" ex "Saint Nicholas", embargado en dichos autos, con la base de las dos terceras partes de su tasación, que lo es de $ 572.727.26 centavos moneda nacional, quedando facultado el rematador para percibir del que resulte comprador el diez por ciento de seña a cuenta del precio. Los autos tramitan por la secretaría del que suscribe. Buenos Aires, julio 24 de 1916. — Rafael Leguizamón.

Exigiré en el acto del remate del que resulte comprador el 10 o|o de seña y el 4 o|o de mi comisión. Por más datos, planos, etc., a mis oficinas, Sarmiento número 459 o en los tribunales. — Raúl E. Scotti.

1|389-v. ag. 8

José de Estrada

Callao 367

JUDICIAL. — TERRENO CALLE CAMARONES esquina Terrero. Mide 12.27 metros de frente al NO., sobre Terrero; 5.75 metros al SO., por Camarones; 6 metros en la ochava; 10.20 metros en el costado NE. y 16.68 metros en el SE.

Su superficie cuadrada es de 161.15 metros.

Orden del señor juez de lo civil doctor Julián V. Pera, secretaría del doctor Carlos González del Solar, en los autos Francisco Fresone contra la sucesión de Enrique Pastorino, por cobro de afirmado.

Base: $ 5.62 m|n. los 75 decímetros cuadrados.

El domingo 13 de Agosto, a las 3 p. m., sobre el mismo terreno.

8 o|o a cuenta de precio y 2 o|o de comisión a cargo del comprador.

Más datos al martillero o secretaría del autorizante.

1|381v12Ag.

V. P. CACURI

JUDICIAL, BELGRANO, CENTRAL. Base 9000 $ sobre Cabildo y Colegiales: Calle Arcos 1179 y 1183 esquina Aguilar. Edificio moderno, dividido en dos casas independientes, que consta cada una de dos salas con frente imitación piedra, balcones y celosías, dormitorios, pieza para servicio, baño, cancel, celosías, patio de mosaicos, pileta, electricidad, gas y aguas corrientes. Producen 70 pesos mensuales cada una. El terreno mide, según título, 33.20 por 13.13 metros. Además de lo edificado, queda libre un lote que forma esquina a Aguilar. Adoquinado pago. Autos Onetto contra Cascarini. Juez Dr. César A. Campos, interinamente a cargo del juez Dr. Jerónimo Balarino, secretario Dr. Julio E. Padilla. Queda a una cuadra y media de Federico Lacroze y a media cuadra de Cabildo. Situación imponderable. Negocio de verdadera oportunidad, cuyas ventajas se destacan sin necesidad de comentarios. El domingo 20 de agosto, a las 2 de la tarde, allí mismo. Seña, 8 por ciento. Comisión, 2 por ciento. Otros datos, secretaría del autorizante, o a mis oficinas, Rivadavia 767. U. T. 165, Avenida. — V. P. Cacuri. 1|439 v. ag. 20

Banco Hipotecario Nacional

CAPITAL

POR EJECUCION JUDICIAL. — Casas, calle Gual números 2353|55|57 y 59, entre las Avenida Cruz y Chilabert. N.o H.o 16147, serie C. H. A. 6 o|o. El Banco Hipotecario Nacional rematará en su local el MIERCOLES 9 DE AGOSTO DE 1916, a la 1.30 p. m., dos casas ubicadas en la calle Gual Nros. 2353|55|57|59 con edificio compuesto, por los números 2353|55 de salón para negocio, dos habitaciones, cocina, etc.; y por los Nros. 2357|59 salón para negocio, dos habitaciones, una pieza chica comedor etc. Terreno mide: 10 metros de frente al N. E. por 50 metros de fondo o lo más o menos que resulte.

BASE DE VENTA $ 6.000

El comprador continuará el servicio de la hipoteca originaria de pesos 6.000 que reconoce la propiedad reducida hoy a $ 5.733 con 230 milésimos y abonará en dinero el exceso sobre esta suma hasta el precio de compra. Los títulos pueden ses examinados en la oficina del Banco antes del remate. Verificado éste no habrá lugar a reclamo. Seña 5 o|o y comisión 1 o|o que serán exigidas en efectivo en el acto del remate, el que se efectúa con sujeción a lo dispuesto en las leyes vigentes números 8172 y 9155. Por informes ocurrir al Banco Hipotecario Nacional.

Aviso iniciado en LA EPOCA el 24 de julio de 1916. 1|366-v-ag. 9

CAPITAL

CASA CALLE RIVADAVIA NUMERO 10073, entre las de Ruiz de los Llanos y Cortina. N.º H.º 12390. Serie C. H. A. 6 o|o.

El Banco Hipotecario Nacional rematará el LUNES 14 DE AGOSTO DE 1916, a la 1 p. m., una casa ubicada en la calle Rivadavia N.º 10073, con edicio compuesto de comedor, 5 habitaciones, cocina, w. c., etc. y terreno que mide: 8.66 metros de frente al S.; igual extensión en el contrafrente al N.; 34.41 metros de fondo en el costado O. y 34.50 metros en el del E.

BASE DE VENTA, $ 12.300

El comprador continuará haciendo el servicio de la hipoteca originaria de $ 9.500 quo reconoce la propiedad, reducida hoy a $ 8.955 con 466 milésimos y abonará en dinero el exceso sobre esta suma hasta el precio de compra. Los títulos pueden ser examinados en la oficina del Banco antes del remate. Verificado éste no habrá lugar a reclamo. Seña 5 o|o y comisión 1 o|o que serán exigidas en efectivo en el acto del remate, el que se efectua con sujeción a lo dispuesto en las leyes vigentes números 8172 y 9155. Por informes ocurrir al Banco Hipotecario Nacional.

Aviso iniciado en LA EPOCA el 28 de julio de 1916. 1|394-v. ag. 14

CAPITAL

POR EJECUCION JUDICIAL. — Finca calle Canning esquina Castillo N.º 379. N.º H.º 18670. Serie C. H. A. 6 o|o.

El Banco Hipotecario Nacional rematará en su local el LUNES 14 DE AGOSTO DE 1916, a las 2 p. m., una finca ubicada en la calle Canning esquina Castillo número 379, con las construcciones que contiene y EN EL ESTADO EN QUE SE ENCUENTRA EL EDIFICIO, el que se compone de planta baja con sótano y dos pisos altos. Terreno mide: 10.50 metros de frente al N. O. sobre la calle Canning; 33.98 metros en el costado S. O. sobre la calle Castillo; 33.98 metros en el contrafrente N. E.; y 11 metros 452 milímetros en el contrafrente S. E., o lo poco más o menos que resulte entre muros.

BASE DE VENTA, $ 75.000

El comprador continuará haciendo el servicio de la hipoteca originaria de $ 73.500 que reconoce la propiedad, reducida hoy a $ 70.684 con 045 milésimos y abonará en dinero el exceso sobre esta suma hasta el precio de compra. Los títulos pueden ser examinados en la oficina del Banco antes del remate. Verificado éste no habrá lugar a reclamo. Seña 5 o|o y comisión 1 o|o que serán exigidas en efectivo en el acto del remate, el que se efectúa con sujeción a lo dispuesto en las leyes vigentes números 8172 y 9155. Por informes ocurrir al Banco Hipotecario Nacional.

Aviso iniciado en LA EPOCA el 28 de julio de 1916. 1|393-v. ag. 14

SUCURSAL LA PLATA

CAMPO EN EL PARTIDO DE Bartolomé Mitre, con superficie de 234 hectáreas 45 áreas. Préstamo N.º H.º 1167|6029. Serie C. H. A. 6 o|o de $ 70.000.

El Banco Hipotecario Nacional rematará en el local de su sucursal en la ciudad de La Plata, establecida en la calle 51, N.º 529, el día LUNES CATORCE DE AGOSTO DE MIL NOVECIENTOS DIEZ Y SEIS, A LA UNA DE LA TARDE, una fracción de campo con sus poblaciones, alambrados y demás adherido al suelo, ubicada en el partido de Bartolomé Mitre, antes Arrecifes, jurisdicción de la provincia de Buenos Aires, que forma parte del establecimiento de campo denominado Santa Isabel, designada dicha fracción con el N.º 11 en un plano especial y compuesto de 1.200 metros en cada uno de sus costados N. O. y S. E. y 1.953.75 metros en los costados N. E. y S. O., o sea una superficie igual a 234 hectáreas. 45 áreas; lindando: al N. O. con el lote 12; al N. E., con los 14 y 16; al S. E. con M. J. Kilmurray y la señora Elena K. de Robbins y al S. O. con el lote 10 y parte del 9.

BASE DE VENTA, $ 86.000

El comprador continuará haciendo el servicio de la hipoteca originaria de $ 70.000 que reconoce la propiedad, reducida hoy a $ 65.032 con 790 milésimos y abonará en dinero el exceso sobre esta suma hasta el precio de compra. Los títulos pueden ser examinados en la oficina del Banco antes del remate. Verificado éste no habrá lugar a reclamo. Seña 5 o|o y comisión 1 o|o que serán exigidas en efectivo en el acto del remate, el que se efectúa con sujeción a lo dispuesto en las leyes vigentes números 8172 y 9155. Por informes ocurrir al Banco Hipotecario Nacional (25 de Mayo N.º 245, capital federal) o a su sucursal en La Plata.

Aviso iniciado en LA EPOCA el 28 de julio de 1916. 1|392-v. ag. 14

SUCURSAL LA PLATA

FRACCION DE TERRENO EN EL partido de General Sarmiento. Préstamo N.º H.º 2139|14323. Serie C. H. A. 6 o|o de $ 24.000.

El Banco Hipotecario Nacional rematará en el local de su sucursal en la ciudad de La Plata, establecida en la calle 51 N.º 529, el día LUNES CATORCE DE AGOSTO DE MIL NOVECIENTOS DIEZ Y SEIS, A LAS DOS DE LA TARDE, una fracción de terreno con todo lo en él edificado y adherido al suelo, ubicada en el partido de General Sarmiento, paraje denominado Bella Vista, próxima a la estación del mismo nombre del F. C. B. A. P., compuesta según título de 14.065 metros 45 centímetros cuadrados y según planilla del tasador, ubicada calle Moreno, entre Billinghurst y sin nombre, fracción que forma parte de la manzana letra Q. designada en el plano de esas tierras con los números 1 y 2, los cuales se encuentran unidos y tienen los siguientes linderos: por el S. O. con la manzana L.; por el N. O. con la R.; por el N. E. con la E. los tres rumbos calles en medio y por el S. E. con la otra mitad de la manzana Q. vendida a la señorita Inés Santa María.

BASE DE VENTA, $ 33.000

El comprador continuará haciendo el servicio de la hipoteca originaria de $ 24.000 que reconoce la propiedad, reducida hoy a $ 22.780 con 907 milésimos y abonará en dinero el exceso sobre esta suma hasta el precio de compra. Los títulos pueden ser examinados en la oficina del Banco antes del remate. Verificado éste no habrá lugar a reclamo. Seña 5 o|o y comisión 1 o|o que serán exigidas en efectivo en el acto del remate, el que se efectúa con sujeción a lo dispuesto en las leyes vigentes números 8172 y 9155. Por informes ocurrir al Banco Hipotecario Nacional (25 de Mayo N.º 245, capital federal) o a su sucursal en La Plata.

Aviso iniciado en LA EPOCA el 28 de julio de 1916. 1|391-v, ag. 14

SUCURSAL CATAMARCA. CAMPO en el departamento de La Paz, con superficie de 40.402 hectáreas 66 áreas y 7.997 met. cuadrados. Préstamo N.º H.º 25|17.262. Serie C. H. A. 6 o|o de $ 97.000. El Banco Hipotecario Nacional rematará en el local de su sucursal en la ciudad de Catamarca establecida en la calle República N.º 554 el día MIERCOLES DIEZ Y SEIS DE AGOSTO DE MIL NOVECIENTOS DIEZ Y SEIS A LAS ONCE DE LA MAÑANA, un campo denominado Pozo de San Bernardo, con todo lo edificado, cercado y plantado ubicado en el departamento de La Paz, compuesto de una superficie de 40.402 hectáreas 66 áreas y 7.997 metros cuadrados o lo más o menos que resulte; lindando: al norte, con Merced de Ibáñez y Merced Pintos ambas dudosas y campo fiscal; al este, con campo fiscal; al oeste, con El Recreo; al sur, con campo fiscal, y al N. O., con Merced de Olmos dudosa también.

BASE DE VENTA $ 123.500

El comprador continuará haciendo el servicio de la hipoteca originaria de $ 97.000 que reconoce la propiedad, reducida hoy a $ 92.687 con 217 milésimos y abonará en dinero el exceso sobre esta suma hasta el precio de compra. Los títulos pueden ser examinados en la oficina del Banco antes del remate. Verificado éste, no habrá lugar a reclamo. Seña 5 o|o y comisión 1 o|o que serán exigidas en efectivo en el acto del remate, el que se efectúa con sujeción a lo dispuesto en las leyes vigentes números 8172 y 9155. Por informes ocurrir al Banco Hipotecario Nacional (25 de Mayo N.º 245, capital federal) o a su sucursal en Catamarca. Aviso iniciado en LA EPOCA en 29 de julio de 1916. 1|398 v agosto 16

SUCURSAL SANTIAGO

CAMPO EN EL DEPARTAMENTO 28 de Marzo, hoy Avellaneda, con superficie de 7026 hectáreas, 28 áreas y 50 centiáreas. Préstamo N.o H.o 94|16272, serie C. H. A. 6 o|o de pesos 140.000.

El Banco Hipotecario Nacional rematará en el local de su sucursal en la ciudad de Santiago, establecida en la calle Independencia N.o 267, el día JUEVES DIEZ Y SIETE DE AGOSTO DE MIL NOVECIENTOS DIEZ Y SEIS A LAS NUEVE Y MEDIA DE LA MAÑANA, un terreno de estancia con todo lo edificado, clavado y plantado, denominado Gramilla ubicado en el departamento 28 de Marzo, hoy Avellaneda a corta distancia de las estaciones Herrera y Lugones F. C. C. A. y Melero y Añatuya F. C. C. N., compuesto de una superficie de 7026 hectáreas, 28 áreas y 50 centiáreas, sobre ambas márgenes del río Salado lindando, al norte, con Pozo Grande; al sur, con Mañuna; al este, con Añatuya y al oeste, con Berdaguer, Ferro y Vidal. Existe en la referida propiedad una casa habitación de 7 piezas, casa para peones, represas, pozos de balde.

BASE DE VENTA $ 167.900

El comprador continuará haciendo el servicio de la hipoteca originaria de $ 140.000 que reconoce la propiedad, reducida hoy a $ 133.775 con 365 milésimos y abonará en dinero el exceso sobre esta suma hasta el precio de compra. Los títulos pueden ser examinados en la oficina del Banco antes del remate. Verificado éste, no habrá lugar a reclamo. Seña 5 o|o y comisión 1 o|o que serán exigidas en efectivo en el acto del remate, el que se efectúa con sujeción a lo dispuesto en las leyes vigentes números 8172 y 9155. Por informes ocurrir al Banco Hipotecario Nacional (25 de Mayo N.o 245, capital federal) o a su sucursal en Santiago.

Aviso iniciado en LA EPOCA el 31 de julio de 1916 1|403-v-ag. 17

SUCURSAL CORDOBA.— POR EJECUCIÓN judicial. — Casa en el pueblo estación Oncativo, pedanía Impira departamento Río Segundo. Préstamo N.o H.o 463|19.099. Serie C. H. A. 6 o|o de $ 18.000. El Banco Hipotecario Nacional rematará en el local de su sucursal en la ciudad de Córdoba, establecida en la calle San Gerónimo esquina Cahacabuco, el día VIERNES DIEZ Y OCHO DE AGOSTO DE MIL NOVECIENTOS DIEZ Y SEIS A LAS DOS DE LA TARDE, una casa y terreno con todo lo edificado, clavado y plantado, ubicada en el pueblo estación Oncativo (F. C. C. A.), pedanía Impira, departamento Río Segundo, jurisdicción de la provincia de Córdoba, al sur de la vía férrea, edificada en la esquina formada por las calles Martínez y bulevar Tortugas y designado el terreno como sitios números 4, 5 y 6 de la manzana C. del plano de dichos pueblos, compuestos por estar unidos del modo siguiente: 55.50 metros de frente sobre la vía férrea al norte; 55.50 metros de frente sobre el bulevar Tortugas al sur; 60 metros de fondo sobre el sitio N.o 3 de la misma manzana letra C. al este y 60 metros de fondo sobre la calle Martínez al oeste.

BASE DE VENTA $ 24.000

El comprador continuará haciendo el servicio de la hipoteca originaria de $ 18.000 que reconoce la propiedad reducida hoy a $ 17.310 con 378 milésimo y abonará en dinero el exceso sobre esta suma hasta el precio de compra. Los títulos pueden ser examinados en la oficina del Banco antes del remate. Verificado éste, no habrá lugar a reclamo. Seña 5 o|o y comisión 1 o|o que serán exigidas en efectivo en el acto del remate, el que se efectúa con sujeción a lo dispuesto en las leyes vigentes números 8172 y 9155. Por informes ocurrir al Banco Hipotecario Nacional (25 de Mayo N.o 245, capital federal) o a su sucursal en Córdoba. Aviso iniciado en LA EPOCA el 1.o de agosto de 1916.

1|412 v. ag. 18

CAPITAL

POR EJECUCION JUDICIAL — Finca calle Lavalle 771|75 entre las de Esmeralda y Maipú. N.o H.o 11542, serie C. H. A. 6 o|o. El Banco Hipotecario Nacional rematará en su local el LUNES 21 DE AGOSTO DE 1915, a las 12 30 p. m., una finca ubicada en la calle Lavalle números 771|75. Edificio se compone de piso bajo, cuatro pisos altos y azotea con la siguiente distribución: Piso bajo, por el número 775 salón de negocio con sótano, una habitación, baño, cocina, etc., y en altos una pieza de servicio. Por el número 771 entrada a un pasaje que conduce a los departamentos de este piso y de los altos. Primer departamento, vestíbulo, comedor, tres habitaciones, baño, cocina etc., y en altos una pieza de servicio. Segundo departamento, vestíbulo, comedor, tres habitaciones, baño, cocina, etc. y en altos una pieza de servicio. Primer piso alto, consta de tres departamentos. El del frente se compone: de vestíbulo, hall, sala, comedor, tres habitaciones, baño, cocina, w. c. y en altos una pieza de servicio. Los otros dos departamentos son iguales y consta cada uno de vestíbulo, comedor, tres habitaciones, cocina, baño y en altos una pieza de servicio. 2.o, 3.o y 4.o pisos altos, son todos iguales al primer piso alto con la sola diferencia que los departamentos del frente carecen de hall. Azotea, consta de dos piezas; mide: 6.62 metros de frente al S. por 59.18 metros de fondo o lo más o menos que resulte.

BASE DE VENTA $ 208.000

El comprador continuará haciendo el servicio de la hipoteca originaria de $ 175.000 que reconoce la propiedad, reducida hoy a $ 164.969 con 106 milésimos y abonará en dinero el exceso sobre esta suma hasta el precio de compra. Los títulos pueden ser examinados en la oficina del Banco antes del remate. Verificado éste no habrá lugar a reclamo. Seña 5 o|o y comisión 1 o|o que serán exigidas en efectivo en el acto del remate, el que se efectúa con sujeción a lo dispuesto en las leyes vigente números 8172 y 9155. Por informes ocurrir al Banco Hipotecario Nacional.

Aviso iniciado en LA EPOCA el 3 de agosto de 1916. 1|429-v-ag. 31

LICITACIONES

Consejo Nacional de Educación

Llámase a licitación pública para el día jueves 17 de agosto próximo a las tres p. m. para la adquisición en la Capital Federal, de un terreno de 10.000 a 15.000 metros cuadrados, adecuado con destino a la construcción de un edificio escolar en cumplimiento de lo dispuesto por el legado de D. Félix Fernando Bernasconi.

Por datos dirigirse a la Dirección General de Arquitectura, Rodríguez Peña N.o 935, 2.o piso, de 12 m. a 6 p. m.—El secretario general.

1|337-v-ag. 17

EDICTOS JUDICIALES

El señor juez de primera instancia en lo civil de la Capital de República, doctor don Roberto Repetto ha dispuesto se cite, llame y emplace por el término de treinta días, contados desde la primera publicación del presente, a todos los que se consideren con derecho a los bienes dejados por don SEVERO IGARZABAL, ya sean como herederos o acreedores, para que dentro de dicho términi comparezcan a deducir sus acciones en forma, por ante su juzgado y secretaría del que suscribe, bajo apercibimiento de lo que hubiere lugar por derecho.

Buenos Aires, Julio 6 de 1916. — Juan José Coronado, secretario. 1|261 v. Ag. 12.

Por disposición del señor juez de primera instancia en lo civil de la Capital de la República, doctor don Uladislao F. Padilla, se cita y emplaza por el término de treinta días, a contar desde la primera publicación del presente, a todos los que se consideren con derecho a los bienes dejados por fallecimiento de don ANTONIO LUIS o LUIS FIGINI, ya sean como herederos o acreedores, para que dentro de dichó término, comparezcan por ante su juzgado y secretaría del que suscribe, a deducir sus acciones en forma, bajo apercibimiento de lo que hubiere lugar por derecho.

Buenos Aires, julio 3 de 1916. — Jorge Ferrari, secretario. 1|287 v. agosto 15.

Por disposición del señor juez de 1.a instancia en lo Civil de la Capital de la República, doctor don Uladislao F. Padilla, se cita y emplaza por el término de treinta días, a contar desde la primera publicación del presente, a todos los que se consideren con derecho a los bienes dejados por fallecimiento de doña LEONOR VIDAL DE COLOSIMO, ya sean como herederos o acreedores, para que dentro de dicho término, comparezcan por ante su juzgado y secretaría del que suscribe, a deducir sus acciones en forma, bajo apercibimiento de lo que hubiere lugar por derecho.

Buenos Aires, junio 24 de 1916. — Juan Carlos Fox, secretario. 1|313 v. 18 agosto

El señor juez de primera instancia en lo Civil de la Capital de la República, doctor don Juan Carlos Lagos, ha dispuesto se cite, llame y emplace por el término de treinta días, contados desde la primera publicación del presente, a todos los que se consideren con derecho a los bienes dejados por don ANTONIO VARELA FONDO, ya sean como herederos o acreedores, para que dentro de dicho término comparezcan a deducir sus acciones en forma, por ante su juzgado y secretaría del que suscribe, bajo apercibimiento de lo que hubiere lugar por derecho.

Buenos Aires, junio 27 de 1916. — A. Pallejá, secretario. 1|341 v. 28 agosto.

Por disposición del señor juez de comercio, doctor Félix Martín y Herrera, se hace saber por el término de ocho días, a los acreedores de don FRANCISCO DIAZ, que, habiendo presentado el síndico el estado de distribución, se encuentra éste en secretaría por el mismo término a los efectos del artículo 119 de la Ley de Quiebras.

Buenos Aires, julio 27 de 1916. Secretaría doctor Juan José Britos (hijo).

1|397 v. agosto 8.

Por disposición del señor juez de 1.a instancia en lo civil de la Capital de la República, doctor don Uladislao F. Padilla, se cita y emplaza por el término de treinta días, a contar desde la primera publicación del presente, a todos los que se consideren con derecho a los bienes dejados por fallecimiento de don LUIS VILLA y doña VICTORIA VILLA, ya sean como herederos o acreedores, para que dentro de dicho término, comparezcan por ante su juzgado y secretaría del que suscribe, a deducir sus acciones en forma, bajo apercibimiento de lo que hubiere lugar por derecho.

Buenos Aires, julio 25 de 1916. — Dámaso E. Palacio, secretario.

1|396-v-Sep. 1

Por disposición del señor juez de comercio, doctor Félix Martín y Herrera, se hace saber que en el concurso de PEDRO SALVA, ha sido presentado el estado de distribución y se ha señalado la audiencia del 25 de agosto a las 2, para regular los honorarios del síndico. — A. M. Matienzo, secretario. 1|405 v. Ag. 8.

El señor juez de 1.a instancia en lo civil de la Capital de la República, doctor don Julián V. Pera, ha dispuesto se cite, llame y emplace por el término de treinta días, contados desde la primera publicación del presente, a todos los que se consideren con derecho a los bienes dejados por doña ROSALIA PALAZZI DE SASSI, ya sean como herederos o acreedores, para que dentro de dicho término comparezcan a deducir sus acciones en forma, por ante su juzgado y secretaría del que suscribe, bajo apercibimiento de lo que hubiere lugar por derecho.

Buenos Aires, julio 28 de 1916.—Enrique Aranda, secretario.

1|416-v-sep. 4

El señor juez de 1.a instancia en lo civil de la Capital de la República, doctor don Julián V. Pera, ha dispuesto se cite, llame y emplace por el término de treinta días, contados desde la primera publicación del presente, a todos los que se consideren con derecho a los bienes dejados por don JOSE MAGDALENO, ya sean como herederos o acreedores, para que dentro de dicho término comparezcan a deducir sus acciones en forma, por ante su juzgado y secretaría del que suscribe, bajo apercibimiento de lo que hubiere lugar por derecho.

Buenos Aires, julio 27 de 1916.—Enrique A. Peña, secretario.

1|424 v. Set. 6.

Por disposición del señor juez de comercio de ésta capital, doctor Félix Martín y Herrera, se hace saber el siguiente auto de quiebra. Buenos Aires, marzo 14 de 1916.— Autos y vistos: Para resolver el pedido de fs. 119, y Considerando: que los demandados SCAGLIUZO y OLIVA, según resulta de la diligencia de fs. 118 al no cumplir con el concordato propuesto y aceptado a fs. 98 y v. se encuentra en cesación de pagos. Que la interpretación del art. 22 de la ley de quiebras sólo puede alcanzar al nombramiento de liquidador y forma de la liquidación, desde que existiendo cesación de pagos, no son los acreedores en este caso los que deban resolver si procede o no la quiebra, ya que de hecho existe y el art. 56 de la ley de quiebras preve dicha situación. Por ésto, y no obstante la vista del señor Agente Fiscal, se declara en estado de quiebra a la razón social SCAGLIUZO y OLIVA, designándose contador a don Juan F. Estrebou, que le corresponde por sorteo en este acto. Fíjase como fecha provisoria de la cesación de pagos, el 30 de noviembre de 1915. Líbrese oficio al Director de Correos para que retenga la correspondencia del fallido y la entregue al contador; intímese a todos los que tengan bienes y documentos del fallido los pongan a disposición del contador, bajo las penas y responsabilidades a que hubiere lugar; se prohibe hacer pagos o entregas al fallido bajo pena de no quedar exonerado de ellos; líbrense los oficios del caso a los jueces de comercio y al Registro de la Propiedad; cítese al señor Agente Fiscal. Convóquese a los acreedores a la reunión del ... a las 2 p. m., que tendrá lugar en la sala de audiencias del juzgado para verificar los créditos y nombrar síndico, con publicación por cinco días en el "Boletín Judicial" y LA EPOCA, Lunes y jueves, notificaciones en secretaría. Procédase a la ocupación e inventario de los bienes del fallido por el contador y el escribano Máximo Adano. Rep. las fojas: Félix Martín y Herrera. Ante mí: Agustín V. Matienzo. Nota: Para que tenga lugar la junta pendiente se ha señalado nuevamente la audiencia del día diez de Agosto a las dos p. m. A. N. Matienzo, secretario. Palacio de Justicia. 6.o piso. Se hace saber que por auto de abril 11 de 1916 ha sido nombrado el contador Ramón E. Reboratti para intervenir en este juicio. 1|432 v. agosto 9.

Por disposición del señor juez de comercio de la Capital, doctor Eduardo M. Naón y secretaría del autorizante, se hace saber por el término de ocho días a contar de la primera publicación del presente en los diarios el "Boletín Judicial" y LA EPOCA, a los acreedores de don CLEMENTE HERMOSILLA, que en los autos de su convocatoria de acreedores se ha designado la audiencia del día 28 de agosto a las 2 p. m., para que tenga lugar la junta de graduación y verificación de créditos debiendo informar en dicho acto el contador nombrado señor Alejo C. Figueredo y los interventores señores Larrachea Méndez y Cía., Grimoldi Hermanos, y Banco Español del Río de la Plata. Palacio de Justicia 5.o piso, sobre Lavalle, secretaría del doctor Villafañe.

Buenos Aires, agosto 3 de 1916.—Federico Villafañe, secretario. 1|436v.Ag.12

Ferrocarriles del Estado

RED DE TROCHA ANGOSTA

Servicio de pasajeros, encomiendas y cargas combinado con los ferrocarriles Central Córdoba y Central Argentino para las Sierras de Córdoba, provincias de Santa Fe, Córdoba, San Juan, La Rioja, Catamarca, Santiago del Estero, Tucumán, Salta, Jujuy y La Quiaca (frontera boliviana).

Servicio internacional con Bolivia vía La Quiaca.

La estación Embarcación del Central Norte (sobre el río Bermejo) terminal de la línea Oriente a Bolivia es la más a propósito de la Sierra (Bolivia).

Véase los horarios de trenes en las estaciones; por más datos a los jefes de estación, al gerente en Cruz del Eje para el Argentino del Norte, al gerente en Tucumán para el Central Norte o a la administración general (oficina de informes) Perú 672, Buenos Aires.

LUIS RAPELLI,
Administrador general

INFORMACIONES DE ÚLTIMA HORA

Servicio telegráfico del Exterior

Parte oficial francés

(De la agencia Havas)

PARIS, agosto 7. — Se publicó esta tarde el siguiente comunicado oficial:

Al norte del Somme y en la región de Chaubres, se produjo una intensa lucha de artillería.

En la margen derecha del Mosa, después de una preparación de artillería, los alemanes lanzaron un ataque contra el obraje de Thiaumont, siendo detenidos por nuestros tiros de barrida.

El enemigo no pudo desembocar y lo rechazamos a sus trincheras.

En el bosque de Vaux a Chapetre tuvo lugar a las 7.30 de la tarde la anunciada acción ofensiva que hacía prever el violento bombardeo de ayer. Esa acción, quebrantada por los tiros de artillería y de ametralladoras, fracasó completamente. La acción transcurrió con calma en el resto del frente.

En el frente del Somme nuestra aviación libró ayer numerosos combates; tres aviones alemanes fueron derribados cerca de Roiglisse. En dirección a Amilcourt, al norte de Nesle, otros tres aparatos alemanes, seriamente alcanzados, aterrizaron en las líneas enemigas. En fin, dos globos cautivos fueron destruídos.

La noche del 6 al 7 nuestras escuadrillas arrojaron veinte obuses en la estación de Thionville; 25 en las usinas de Rombach, al norte de Metz y doc al sur de los vivaques cerca de Etain.

Las operaciones en Egipto

PARTE OFICIAL

(De la agencia Havas)

LONDRES, agosto 7. — Se publicó el siguiente informe oficial del comandante en jefe de las fuerzas del Egipto:

"El fuego de la artillería, fusiles y ametralladoras es extremadamente eficaz. Según todos los informes recibidos, las pérdidas turcas en muertos y heridos fueron extremadamente pesadas.

"En la tarde y noche del día 5 la infantería territorial arrebató valientemente una fuerte posición de retaguardia.

"Continúa la persecución de los turcos en una distancia de 18 millas y ya los ingleses pasaron la cuenca de Katta a Umaisha. El número de prisioneros no heridos se eleva actualmente a 45 oficiales y 3.100 hombres en excelente estado físico.

La ofensiva aliada

ULTIMAS INFORMACIONES

(De la agencia Havas)

PARIS, agosto 7. — Se recogió en fuentes oficiales la siguiente información:

"Los alemanes no confesaron todavía netamente la pérdida del obraje de Thiaumont, lo que es un indicio que tentarán todos los esfuerzos para reconquistarlo; pero un real cansancio siguió a sus violentos contraataques y toman el descanso necesario antes de los nuevos asaltos que hace prever la formidable actividad de la artillería, la que no impidió a los franceses ensanchar sus ganancias alrededor del obraje y organizarlo. Independientemente del terreno y de los obrajes reconquistados la cifra de 2500 prisioneros capturados durante la semana, prueba la importancia de los resultados obtenidos en el Mosa. Es diariamente más neta la impresión que los ataques y contraataques alemanes perdieron fuerza y mordacidad a pesar del apoyo de una artillería potente y muy activa. En el Somme los franceses ganaron terreno cerca de Estrees y los ingleses continúan progresando. La semana terminó por otra parte en todos los frentes en las mejores condiciones. En el ismo de Suez los ingleses infligieron una gran derrota a los turcos en Rolmani y consolidaron su vigilancia entera.

Las fuerzas intactas rusas al pasar el río Sereth y al introducir una cuña en el ejército de von Botamer, el único que resistía desde junio, obtuvieron una gran victoria.

El terreno ganado por los ingleses

(De la agencia Havas)

LONDRES, agosto 7. — Se anuncia oficialmente que los ingleses mantuvieron al este de Pozieres todo el terreno ganado ayer.

Los raptos realizados por los alemanes

Protesta del Papa

(De la agencia Havas)

PARIS, agosto 7. — "Le Matin" en un despacho de Roma anuncia que el papa protestó telegráficamente ante el kaiser contra los raptos del norte pidiendo que a lo menos las mujeres y las jóvenes sean inmediatamente reenviadas a sus hogares.

Se asegura en el Vaticano que si no cesan tales actos bárbaros, indignos de una nación civilizada, el papa expresará públicamente su reprobación.

Comunicado oficial inglés

(De la agencia Havas)

LONDRES, agosto 7. — Se publicó el siguiente comunicado oficial:

Concerniente al combate de Romani cerca del canal de Suez los disparos de nuestra artillería y de nuestras ametralladoras resultaron muy eficaces.

Las pérdidas del enemigo fueron muy grandes y lo perseguimos en una distancia de 18 millas más allá de Katia.

El número de turcos capturados fué de 450 oficiales y 3100 soldados.

CHILE

SANTIAGO DE CHILE, agosto 7. — Los presidentes de Chile y Bolivia se cambiaron afectuosos telegramas con motivo del aniversario boliviano.

—Hoy es esperado en esta capital el nuevo ministro de Méjico, que presentará sus credenciales al presidente de la República en el curso de la semana.

—Un sindicato extranjero tiene el proyecto de establecer la industria de celulosa en la zona austral.

—La mayoría de los jefes de ejército aplauden la orden ministerial que prohibe a los miembros del ejército el pertenecer a sociedades secretas.

—Se autorizó al comandante del apostadero de Magallanes para que dé facilidades al explorador Shekleton con objeto de que pueda regresar a Punta Arenas.

Comunican de Valparaíso que los aeronautas argentinos Bradley y Zuloaga fueron muy festejados en aquella ciudad.

—Anoche en el teatro Victoria dieron una interesante conferencia sobre la travesía de los Andes. Ambos pilotos fueron muy aplaudidos.

BRASIL

La política diplomática del Brasil. — Comentario periodístico. — Homenaje al doctor Ruy Barbosa. — Discursos. — En la legación boliviana.

RIO DE JANEIRO, agosto 7. — El diario metropolitano "O Paiz", publica un largo artículo comentando el libro "A las puertas de la guerra", que acaba de publicar el secretario del presidente de la república, doctor Helio Lobo y en el que se hacen revelaciones sobre la acción diplomática del Brasil antes de la guerra con el Paraguay.

"O Paiz" después de ocuparse extensamente sobre el nuevo trabajo del Dr. Helio Lobo, sobre el cual solo tiene elogios, termina así: "El mal del imperio fué siempre esconder nuestros anales diplomáticos, como si de ellos tuviese que avergonzarse.

"Los libros que hoy tenemos para las lecciones en las escuelas, son de fuente argentina y uruguaya, llenos de observaciones mal recogidas sobre lo que se llamó el peligro del Norte. Entretanto no hay entre nuestros papeles diplomáticos, uno solo que no se pueda publicar con la ausencia completa de cualesquier intención maligna.

"Todavía el año pasado, un libro argentino que tuvo eco, "Asegurar la Paz" del teniente coronel Jauregui, disertó sobre nuestra ambición imperialista. Contra ese y otros preconceptos, es que se hace necesario decir, por eso mismo que ya hoy no nos separan en el Sud divergencias de otro tiempo, que si nada nos separa nada nos separó otrora, por ser nuestra voluntad.

"Los archivos diplomáticos de buena fe y claridad, como los de la calle Larga, no existen en ninguna otra parte del mundo y es eso que en el período más agudo de nuestra vida exterior, procura exponer sinceramente hoy el volumen "A las puertas de la guerra", como ayer procuró por el otro que le antecedió "Antes de la guerra".

"Nada más justo, pues, que recalcar la elevación de esa obra histórica de la política externa del Brasil, que bajo los deponimientos de los archivos, viene realizando el doctor Helio Lobo".

—Los representates del estado de Bahía, en el congreso nacional entregaron ayer al eminente hombre público doctor Ruy Barbosa, un grupo en bronce, representando la Gloria coronada de laureles.

Dicho bronce fué adquirido por subscripción pública, abierta en el diario de Bahía, "A Tarde" y ofrecida en homenaje al éxito de la misión de aquél en las fiestas del centenario argentino.

El ofrecimiento del obsequio fué hecho por el diputado Dr. Octavio Mangabeira, respondiendo el doctor Ruy Barbosa en expresivo y bellísimo discurso, que reproducen los diarios de esta mañana.

—Con motivo del aniversario de la independencia de Bolivia, en la legación de esta última nación, se realizó ayer una brillantísima reunión, en la que formaba parte además del cuerpo diplomático, lo más granado de la élite carioca.

Después del té, se improvisó un baile, que duró dos horas, en la mayor animación.

URUGUAY

Convención del partido Colorado. — Disidencias en ese partido.—El proyecto del ejecutivo colegiado. — El jefe político de Rivera. — Conmemoración de la independencia. — Las renuncias de ministros.

MONTEVIDEO, agosto 7. — La convención colorada reuniráse el día doce y aceptará la renuncia de Batlle para su candidatura a la tercera presidencia y declarará eliminado el debate del proyecto al colegiado. En los círculos políticos asegúrase que presenta cada día menos posibilidad la entente entre colorados colegialistas y anticolegialistas, por lo que atañe a éstos especialmente.

—La inhumación de los restos del jefe político Rivera, comandante Venancio Ruiz, dió lugar a una sentida demostración de duelo. A iniciativa de la Asociación Patriótica Uruguay el veinticuatro del actual realizaráse un mitin en conmemoración de la independencia nacional.

—Acentúanse los rumores de cambios ministeriales.

Ahora dícese que renunciarán los ministros de instrucción, hacienda y relaciones exteriores, cuyas carteras serían ofrecidas a los colorados anticolegialistas Eugenio Lagarmilla, Luis Supervielle y Emilio Barbaroux, respectivamente.

PROVINCIAS

SANTA FE

Visita del gobernador al colegio de escribanos. — Riña sangrienta. — Un muerto y varios heridos. — Noticias sociales. — Fiesta vasca.

ROSARIO, agosto 7. — Hoy concurrirá el señor gobernador Lehmann al colegio de escribanos, donde preparasele una gran recepción. Anoche, esta asociación, en la rotisserie Cifré, realizó un espléndido banquete, con el objeto de estrechar vinculaciones, asistiendo los presidentes de los colegios de la metrópoli y de La Plata.

—En la casa Callao 529, en la madrugada de ayer, entre varios sujetos que se encontraban reunidos, originóse una riña que terminó a tiros de revólver y puñaladas, resultando muerto Alfredo Godoy por Lino Bracamonte. Intervino la policía, que levanta el sumario con intervención del juzgado.

—Dió lugar a una manifestación de duelo el sepelio de los restos del doctor Juan G. Nazza, efectuado ayer en el cementerio de San Salvador.

—Revistió espléndidas proporciones el festival celebrado ayer en el Círculo de Obreros, habiendo asistido numerosa y selecta concurrencia.

—El te-concierto del Savoy Hotel, que anunciamos, verificóse con asistencia de numerosas damas y caballeros de nuestra alta sociedad.

—Hoy celebróse una solemne misa en la iglesia de Nuestra Señora del Rosario en sufragio del alma de doña Jacinta de Goñi Juanicorena.

—Fué una verdadera demostración de profundo pesar la que produjo el fallecimiento de don Alfredo Maldagan y Vila Ortiz, cuyos restos fueron ayer depositados en el cementerio de San Salvador.

—Esta tarde reuniránse en el domicilio de la presidenta de la sociedad protectora de la infancia desvalida, señorita Juana E. Blanco, varias damas a efecto de tomar acuerdos sobre la inauguración de la escuela número 2, que sostendrán.

—Muy lucida resultó la fiesta organizada por la sociedad vascongada de Rosario en honor del patrono, San Ignacio de Loyola, y en homenaje a nuestro centenario de la independencia.

En Hotel Mayo sirvióse con tal motivo un gran banquete, que estuvo muy animado.

MENDOZA

Sesión en diputados — La cuestión del déficit. — Carta del senador Cabrera. — Fallecimiento de un industrial.

MENDOZA, agosto 7. — Hoy a las 4, debe reunirse la cámara de diputados en sesión ordinaria.

La diputación radical presentará un proyecto reglamentando el juego en la provincia.

"Los Andes" publica una carta del senador radical Cabrera, en contestación al telegrama que el señor Bento Villanueva remitió a dicho diario refutando algunos cargos que aquel senador hizo en su reciente interpelación al ejecutivo, motivado por el déficit a la dirección general de escuelas.

Dicho senador se ratifica en los cargos que hizo y sostiene que la actuación del ex director Antequeda fué desastrosa para la provincia.

Falleció ayer don Melitón González fuerte industrial y muy vinculado socialmente.

—Muy bien recibida la noticia de que el ministerio de Obras Públicas de la nación ordenó se empiecen en esta semana los trabajos de reconstrucción del camino carretero de ésta a Chile. El comercio está de parabienes.

—Inauguróse en el Club Español la exposición de pintura con obras de Antonio Ribas y A. Ribas Prats.

—Sigue trabajando con mucho éxito en el teatro Municipal la compañía Isaura Arcos.

EN LA PRESIDENCIA

El doctor de la Plaza concurrió a su despacho de la casa de gobierno a la hora de costumbre.

En su domicilio particular recibió esta mañana un conceptuoso telegrama del presidente de la república de Chile en el cual agradece al doctor Plaza el pésame que en términos tan expresivos envió al gobierno de Chile con motivo del fallecimiento de la distinguida matrona chilena señora de Toro.

EL DOCTOR ORTIZ

No concurrió esta tarde a su despacho de la casa de gobierno el ministro del Interior.

El doctor Ortiz en la tarde de hoy concurrirá al seno de la comisión de acuerdos en el Senado y luego, si hay sesión en la Cámara de diputados, asistirá a ella para ampliar verbalmente el informe que dió en un memorial sobre los hechos ocurridos entre la policía y los presos evadidos de la cárcel del Neuquen.

Ministerio del Interior

LA SITUACION DE RESISTENCIA

El primer magistrado firmará esta tarde un decreto designando al doctor Carlos M. Viedma como comisionado en la gobernación del Chaco.

Ayer mismo se embarcó el doctor Viedma para ese territorio, debiendo llegar allí el miércoles por la mañana.

El señor ministro del Interior ha dado las instrucciones necesarias al doctor Viedma a fin de que haga un debido estudio sobre los hechos ocurridos en Resistencia.

Ecos Parlamentarios

A las 3 y 30 sólo había anotados en el libro de asistentes 53 diputados. En conocimiento de ello la presidencia ordenó que se clausurara y cerrara el libro.

Un grupo de diputados pidió entonces al presidente que llamara a sesión en minoría, a lo que el señor Demaría accedió. Llámase a sesión en minoría.

Posiblemente mientras los diputados resuelven qué medidas deben adoptarse para obtener quórum, lleguen los colegas retrasados y la cámara pueda celebrar sesión con quórum ordinario.

ORGANIZACION DE LOS TRIBUNALES

El diputado don Carlos F. Melo presentará en una de las próximas sesiones de la cámara un proyecto de ley por el cual se reforma la organización de los tribunales de la capital.

Establece el proyecto en su artículo 1.o que serán derogados los artículos 48, 49, 50, 51, 52, 53, 54, 55, 56, 57, 58, 59, que forman el título II de la ley de organización de los tribunales de la capital.

Establecen las modificaciones que en cada uno de los mercados establecidos o a establecerse habrá un juez de mercado y un tribunal de 2.a instancia compuesto de tres miembros.

Los jueces tendrán dos suplentes que los reemplacen.

Los jueces de mercado conocerán en 1.a instancia sea cual fuere la importancia del asunto y exista una oferta aceptada.

Los jueces de mercado de 1.a y 2.a instancia podán decretar sentencia.

El tribunal de 2.a instancia conocerá en las nulidades, apelaciones, en asuntos de valor cuestionado mayor de 100 pesos.

El procedimiento de los jueces de 1.a y tribunal de 2.a instancia, será verbal y actuado.

El juez o tribunal de Mercado que advierta que un asunto no es de su competencia, lo resolverá así.

El demandante deberá ser claro y preciso en su acusación.

Establece el proyecto la forma en que debe hacerse la citación y los plazos que deben dejarse correr entre una y otra actuación.

Los jueces de Mercado y el tribunal de segunda instancia darán audiencia todos los días hábiles de 6 de la mañana a 11 a. m.

Al concurrir a sustanciar la causa demandado y demandante expondrán los hechos verbalmente, presentando los documentos que hubiere.

El juez de mercado tratará, ante todo, de avenir a las partes.

Si no hubiere hechos controvertidos el juez abrirá la causa a prueba por diez días improrrogables: a los tres días siguientes de vencido este plazo el juez sentenciará.

Impuestos y concedidos los recursos se elevarán los autos dentro de 24 horas al tribunal de segunda instancia.

Se podrá recurrir de un recurso denegado dentro de las 24 horas.

El tribunal de segunda instancia llenados los trámites de la citación se pronunciará dentro del tercer día. Este fallo será irrecurrible.

Los jueces de mercado sólo serán recusables por justa causa. Esta acusación deberá conocerla el tribunal de 2.a instancia.

Toda persona que litigue ante el juez o tribunal de mercado, puede comparecer por sí o por medio de apoderado habilitado por carta-poder con firma autentificada ante el juzgado o tribunal.

Entre las atribuciones de los jueces de mercado o tribunal está la de decretar: confesión judicial a cualquiera de los litigantes, que se traiga a la vista cualquier documento que crean conveniente, cualquier reconocimiento o avalúo, traer a la vista cualquier auto que tenga relación con el pleito.

Cuando el valor de lo cuestionado no excediese de 100 pesos las resoluciones de los jueces de mercado harán cosa juzgada.

Los nombramientos de jueces de mercado y miembros del tribunal de 2.a instancia serán hechos por el P. E. a propuesta en terna de la municipalidad, de entre los comerciantes de cada mercado, con designación del que haya de presidir el tribunal de 2.a instancia.

Los cargos nombrados serán gratuitos y ningún comerciante podrá excusarse de aceptarlo, salvo que se funde en causas notorias que le impida la asistencia al mercado.

El que sin excusarse se negare a desempeñar el cargo tendrá una multa de 500 pesos.

Los jueces serán nombrados por un año.

Los empleados del juzgado serán nombrados por el juez o tribunal y su sueldo será el que fije el presupuesto.

Los jueces de mercado serán removidos por el P. E.

El artículo 3.o del proyecto o sea el último, dispone que en las ediciones sucesivas de la ley de organización de los tribunales de la capital el P. E. dispondrá la ordenanza de los artículos, de acuerdo con esta reforma.

VAPOR ARAGUAYA

Este vapor que debió llegar hoy a nuestro puerto a causa de la gran neblina de ayer, en la mañana no había arribado todavía a Montevideo.

Se espera por eso mañana, siempre que no haya obstáculos que retrasen aún más su llegada.

GUERRA Y MARINA

ESCUELA MILITAR DE AVIACION

Mañana se cumple el aniversario de la fundación de la escuela de aviación del ejército, realizándose con tal motivo una fiesta de carácter íntimo.

Después se iniciará el curso de este año del instituto aludido, incorporándose 10 oficiales y 10 suboficiales.

ECOS DE LAS MANIOBRAS MILITARES

A última hora regresará hoy de Entre Ríos el coronel Eduardo Brognen, después de haber procedido a la clasificación de los jefes y oficiales que tomaron parte en las maniobras de la tercera región militar.

COLEGIO MILITAR

Esta tarde a las 2.30 se llevó a cabo en el local del colegio militar, en San Martín, la inauguración del curso superior, nombre con que se ha designado a la escuela de aplicación de artilleros e ingenieros.

El acto inaugural se efectuó en presencia del ministro de guerra, acompañado de sus ayudantes de campo, habiendo concurrido también las comisiones de guerra del senado y de la cámara popular.

El curso que se inicia, para el que se han inscripto 23 subtenientes de artillería, comprende dos semestres, siendo las materias a estudiarse las siguientes:

Primer semestre: Reglamentos técnicos, fortificación de campaña, análisis matemático, geometría analítica y descriptiva, topografía, construcciones, mecánica estática y resistencia de materiales, dibujo y diversos ejercicios.

Semestre segundo: Reglamentos técnicos, excursiones tácticas, armas y material de guerra, fortificación permanente, balística, construcciones, electrotécnica, motores y mecanismos, dibujo y ejercicios.

MOVIMIENTO DE BUQUES

Ha entrado en la dársena norte el transporte "1.o de Mayo", al mando del teniente de navío Scasso.

Este buque ha regresado en cinco días de Ushuaia, adonde fué a llevar cien penados reincidentes.

Después de una permanencia de siete meses por la costa Sur, efectuando diversos trabajos hidrográficos, ha fondeado en la dársena norte el balizador "Alférez Mackinlay".

PANORAMA DE LA BATALLA DE SALTA

En el Boletín Militar de hoy se inserta una nota haciendo saber al ejército que el personal del mismo puede visitar gratuitamente el panorama de la batalla de Salta, todos los días de 7.30 a. m. a 9.30 a. m.

PALACIO DE JUSTICIA

TURNOS

Fuero civil a cargo del juez doctor Gerónimo Balarino, con los secretarios doctor Olmos el 8, doctor Rocha el 9, doctor Pizarro el 10, doctor Padilla el 11, doctor Dabrandice el 12 y doctor Sondullo el 7 y 11 de agosto.

Agente fiscal, doctor Miguel Padilla.

Recusaciones: al juez doctor César Campos.

Fuero comercial: juez, doctor Alberto Estrada, con los secretarios doctor Grandoli el 10, doctor Jordán el 7 y 11, doctor García Calvo el 8 y 12, doctor Curutchet el 9 y 14 del corriente.

Agente fiscal, Isaác Arriola.

Recusaciones: atiende el juez doctor Félix Martín y Herrera.

REGISTRO PUBLICO DE COMERCIO

Se ha inscripto en los libros de esta oficina el contrato de sociedad siguiente:

Rubo: Carlos Voigt y J. Ameloy. Socios, los nombrados en el rubro; ramo: corretaje y comisiones; capital, 4.000 pesos; duración, 2 años, desde el 13 de julio de 1916. Utilidades, partes iguales entre ambos socios. Domicilio de la sociedad, Sarmiento 643.

CONDENAS

El juez doctor Ramos Mexía ha dictado condena en el proceso seguido a Abraham Ravinovich o Revinovich, ruso, de 24 años, por hurto, le impone 5 años de penitenciaría.

El juez doctor Oribe condena por hurto a Manuel Rodríguez y López Carasa a sufrir la pena de 3 meses de arresto.

A Juan José Bósca por lesiones, un mes.

MUNDO COMERCIAL

EXTERIOR

TRIGO

LIVERPOOL, agosto 7. — A 69 chelines se realizó hoy aquí el trigo tipo Hard Winter para remesas contratadas a cancelar en los meses de agosto y septiembre.

En las operaciones efectuadas el sábado se negoció a 69.3 chelines, por quarter.

CHICAGO, agosto 7. — Se realizaron hoy operaciones para partidas de trigo colorado americano a entregar en el mes de septiembre, al precio de 134 en centavos oro americano por bushel. En los negocios efectuados en el día sábado último cerró a 135.

Para los contratos a cancelar en el mes de diciembre, el precio de hoy fué de 137 3 4 en centavos oro americano, por bushel. La clausura del día sábado, fué a 138 1 2. Se realizan operaciones con mercado tranquilo.

WINNIPEG, agosto 7. — El trigo colorado americano, cuyas entregas deberán ser canceladas en el mes de octubre se realizó hoy al precio de 136 5/8, en centavos oro americano, por bushel. En el día sábado fué anotado, en las operaciones realizadas en este mercado, a 136 5/8.

MAIZ

LIVERPOOL, agosto 7. — El maíz procedente del Río de la Plata, entrega en el mes de septiembre se negoció hoy en este mercado al precio de 50/6 chelines por quarter.

En la clausura de las operaciones del día sábado se anotó este mismo tipo de cereal.

CHICAGO, agosto 7. — Las partidas de maíz mixto americano contratadas para el mes de Septiembre, adquirieron en las operaciones de hoy al precio de 84. En las operaciones realizadas el sábado último, se negoció a 83 1/2.

LINO

CALCUTA, agosto 7. —El lino, embarque en agosto-septiembre, se cotizó hoy aquí a 76/6 chelines, por quarter de 410 libras.

El precio registrado en las operaciones últimas, fué el mismo anotado hoy.

DULUTH, agosto 7. — Se negoció hoy el lino a entregar en el mes de Septiembre a 214. El precio de las operaciones del día sábado fué de 214, en centavos oro americano, por bushel.

Para las entregas a efectuarse en noviembre el precio obtenido hoy fué de 215 1/2 en centavos oro americano, por bushel. Las operaciones realizadas en el día sábado, registraron para partida a entregar en la misma fecha el precio de 215.

MERCADO COMERCIAL DE LONDRES

LONDRES, agosto 7.—

Tipo de descuento del banco de Inglaterra	6.—
Consolid. Británicos 2 1/2 o/o.	58 3/4
Títulos argentinos	
Empréstito nacional 1897, 4 o/o ley número 3378	73 1/2
Bonos Obras de Salubridad, etc., de Buenos Aires, 1891, 5 o/o (ex dividendo)	95 1/2
Empréstito Argentino de Obras Públicas, 1886, 5 o/o (ex dividendo)	96 1/4
Empréstito Argentino de Conversión 1889, en lib. 4 1/2 o/o	85 1/4
Empréstito Argentino interno de 1886	91 1/2
Province of Buenos Aires, 3 o/o to 3 1/2 o/o, Loan of 1914	70 7/8

BOLSA DE PARIS

PARIS, agosto 7.—

No se realizaron hoy operaciones en esta Bolsa, por ser día feriado.

BOLSA DE MONTEVIDEO

MONTEVIDEO, agosto 7. — Se iniciaron las operaciones en títulos en esta bolsa con mercado sostenido. Los valores realizados en la primera hora oficial de negocios denotan firmeza, habiéndose negociado cinco papeles de renta pública, los cuales adquirieron, al cierre de las operaciones, los siguientes precios de cotización:

Títulos Hipotecarios de la serie N. a 89.80.

Id. de la serie A. a 90.10.

Empréstito de Conversión, a 83.80.

Deuda Interior de 1915, a 101.50.

—En el puerto entraron los siguientes vapores:

Catalina, de Barcelona; Thessaly, de Liverpool; Malte, del Havre; Minesotam, de Nueva York, Trevelyan, de Baltimore y Waldesen, de Filadelfia.

Sale de aquí con destino a esa, el vapor de la carrera, Ciudad de Buenos Aires.

INTERIOR

BOLSA DE COMERCIO

Primera rueda

Cédula Hipotecaria Argentina de 6 o/o, antigua emisión, al contado: 80.000 a 95.

Cédula Hipotecaria Argentina de primera serie, al contado: 12.000 a 95.90.

Id. para mañana: 22.000 a 96.

Cédulas nacionales de la serie H, al contado: 15.400 a 202.50; 10.000 a 202.60; total, 25.400.

Id. de la serie I, al contado: 56.000 a 96.80.

Id. para mañana: [illegible] a 96.50.

Crédito Argentino de 1905, al contado: 4100 a 99.20.

Deuda Provincia de Buenos Aires 6 o/o, 3.a serie, para mañana: 11.000 a 76.

Bonos Municipales de Pavimentación (cupón semestral) al contado: 5500 a 75.40; 35.000 a 75.20; total, 41.500.

Certificados Municipales de 7 o/o, al contado: 23.800 a 91.70.

Empréstito Interno de Conversión de 4 1/2 o/o, al contado: 25.000 a 90.30.

Banco Popular Argentino, al contado: 50 a 27.50.

Campos y Quebrachales Puerto Sastre. Id. para Septiembre [illegible]: 200 a 3.30 (oro), para fin de mes: 2700 a 3.30.

Banco de Galicia, para mañana: 75 a 72.

Certificados 90 o/o, del Banco El Hogar Argentino, al contado: 22 a 170.

DEMANDA Y OFERTA DE TITULOS

Fueron anotados hoy, solicitados en compra en la Bolsa de Comercio, los títulos y acciones que se expresan a continuación:

Nuevo Banco Italiano, Mercado de Abasto Proveedor, Club Mar del Plata, La Mundial (seguros), La Argentina (fábrica de papel), Guillermo Padilla Ltda., Province of Buenos Aires 3 to 3 1/2 o/o, Mercado Central de Frutos, Compañía General de Fósforos, Sabinas Hermanos (fábrica de bolsas), Deuda de Santa Fe, Asunción [illegible] Quebrachales [illegible], La Previsora, Banco de la República, Crédito Territorial de La Plata, Buenos Aires Building Society, Compañía de Construcciones Urbanas y Rurales, The River Plate Quebracho [illegible] preferidas [illegible] sin alcohol), La Propiedad (Cura y Obras), La Clara (Molinos), La Franco Argentina (seguros), Quebrachales Paraguayos, Deuda Interna de Mendoza, Caja de Banco de Edificación Escolar de la Provincia de Entre Ríos [illegible] Banco Francés [illegible] La Primitiva (fábrica de bolsas), La Rosa Platense (seguros), La Hispano Argentina (seguros), Certificados del Banco de la Provincia de Buenos Aires, Banco Comercio, Banco Comercial [illegible] Banco Industrial Argentino, [illegible] Nafta de Comodoro Rivadavia, Compañía de Petróleo del Golfo San Jorge, Cervecería Buenos Aires, Viñedos y Bodegas Francisco Tribuna, Compañía de Navegación Nicolás Mihanovich Ltda., Edificación General del Puerto Madero, [illegible] Argentina.

Se anotaron ofrecidos en venta los siguientes:

Babs, The River Plate Quebracho Co., La Edificadora, Compañía Argentina de Edificación, Deuda Pública Interna de Santiago del Estero, [illegible] Argentina Quebracho, Puerto Gallito, Compañía Sudamericana de Billetes de Banco, Compañía de Electricidad de Córdoba, Compañía Italo Argentina de Electricidad, [illegible] Tránsito del Puerto de La Plata, Compañía de Graneros [illegible] Mar del Plata, La Argentina (fábrica de papel), Cédulas y préstamos de la Provincia de Buenos Aires, El Diario Español, Buenos Aires Building Society, Banco Popular Argentino, Talleres Metalúrgicos (antes Rezzónico, Ottonello y Cía.), Banco Francés, Banco Protector del Río de la Plata, Colonia Alvear, Compañía de Tierras del Oeste, La Franco Argentina (seguros), Crédito Popular, Tranvías Eléctricos del Sur.

MERCADO DE CEREALES A TERMINO DE BUENOS AIRES

Primera rueda

Debido a la disminución que se espera en el rendimiento de las cosechas de Norte América y el Canadá, rendimiento que, según los datos últimos dados a la publicidad, han de experimentar con relación a la producción obtenida en años anteriores una merma de un 30 o/o, los precios adquiridos, hoy en los negocios realizados en la primera rueda de este mercado, revelan la influencia de ese estado de cosas en los mercados extranjeros que viene a tonificar nuestra plaza de cereales, la cual pasaba por una situación sumamente difícil.

Si bien no hubo en este mercado mayor movimiento que el desarrollado el sábado, los precios obtenidos por el trigo pueden ser mejores, realizándose partidas de este cereal por un total de [illegible] toneladas con los siguientes precios:

Trigo: para septiembre, primera quincena, 200 toneladas a 9.30; 200 id a 9.40; para octubre, 400 id a 9.40 y 200 id a 9.41.

MERCADO DE CEREALES A TERMINO DE ROSARIO

Primera rueda

El buen estado de la plaza para todas las clases de cereales hace que se registre dentro de las zonas de negocios, una marcada animación, así lo demuestran las operaciones realizadas hoy en la primera hora oficial de negocios en este mercado los cuales fueron por buenas cantidades y a precios que acusan un alza gradual para toda clase de productos de cosa.

Las partidas negociadas hoy fueron las siguientes:

Trigo: para septiembre, 200 toneladas a 8.90; 200 id a 9; para octubre, 200 id a 8.90.

Maíz: para septiembre, 500 toneladas a 4.65; 1000 id a 4.70; 200 id a 4.82; para octubre, 1.000 id a 4.83; 200 id a 4.85; 200 id a 4.86; 200 id a 4.88; para noviembre, 200 id a 5.05; 200 id a 5.08 pesos.

HIPODROMO ARGENTINO

HANDICAPS

Asignación de pesos para las reuniones a efectuarse el domingo 13 y martes (feriado) 15 de agosto de 1916:

Premio Duc de Maine, distancia 1.600 metros — Gringuilla 53; La Fleché 51; Marie Antoinette II 50; Pretérita 47; Ortiguita 47; Bucólica II 47; Zarigueya 47; Mamita II 47; Boleadora 47; Rosse 47; Noche Buena 47; Efímera 47; Hearty 47.

Premio Kick II, distancia 1.500 metros — Melik 63; Siete y Medio 58; Trésor 54; Wotan 53; Cracker 50; Zola 60.

Premio Picacero, distancia 2.000 metros — Penitelo 62; Retiro 60; Pablo Errao 56; Aluvión 56; Gringuito 50; Cáustico 50; Beleno 50; Sombrío 49; San Luis 48; Sincera II 48; Majestad 44; Moderato 43; Mariucha 40.

Martes 15 (feriado):

Premio Avicenia, distancia 1.700 metros — Last Reason 64; Pan Pan 59; Grey Eyes 50; Retrechero 56; Full Hand 46; Fachinal 46; Nitrato 40; Matchbox 40.

Premio Ocurrencia, distancia 2.500 metros — Wotan 62; Retiro 59; Aluvión 55; Cracker 55; Fachinal 55; Retrechero 56; Gringuito 50; Palanta 49; Sombrío 48; Moderato 42; Lord French 49.